

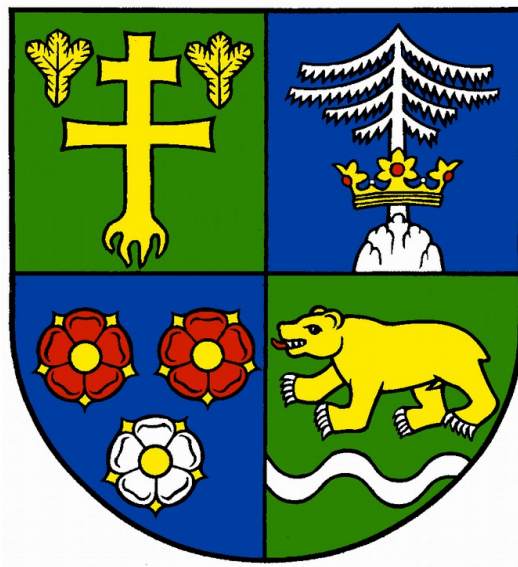

*Výročná správa o činnosti a hospodárení  
poskytovateľa sociálnych služieb  
v zriaďovateľskej pôsobnosti  
Žilinského samosprávneho kraja za rok 2022*



Názov dokumentu		Revízia:
Výročná správa CSS Terchová 2022		Zmena:
		Strana 2 z 54

## OBSAH

<b>1. Sídlo, vznik a postavenie poskytovateľa sociálnych služieb .....</b>	<b>3</b>
<b>2. Prevádzkové podmienky poskytovateľa sociálnych služieb .....</b>	<b>4</b>
<b>3. Štruktúra prijímateľov sociálnych služieb .....</b>	<b>7</b>
<b>4. Personálne podmienky a organizačná štruktúra poskytovateľa sociálnych služieb .....</b>	<b>21</b>
<b>5. Poskytovanie sociálnych služieb .....</b>	<b>28</b>
<b>6. Financovanie sociálnych služieb a úhrady za poskytovanú sociálnu službu .....</b>	<b>42</b>
<b>8. Plán financovania na rok 2022 .....</b>	<b>46</b>
<b>9. Kontakty .....</b>	<b>48</b>
<b>10. Prílohy .....</b>	<b>49</b>

Názov dokumentu		Revízia:
Výročná správa CSS Terchová 2022		Zmena:
		Strana 3 z 54

## 1. SÍDLO, VZNIK A POSTAVENIE POSKYTOVATEĽA SOCIÁLNYCH SLUŽIEB

### Centrum sociálnych služieb Terchová, A. Hlinku 234/8, 013 06 Terchová

Centrum sociálnych služieb Terchová je príspevková organizácia v zriaďovateľskej pôsobnosti Žilinského samosprávneho kraja. Prevádzka zariadenia bola spustená v roku 1993. Zariadenie je situované v centre obce s dobrou dostupnosťou služieb a miestnej komunity. Objekt zariadenia bol zrekonštruovaný z detských jasíeľ. Od roku 2002 spadá pod pôsobnosť Žilinského samosprávneho kraja ako Domov dôchodcov a domov sociálnych služieb pre dospelých. Od 1.7.2008 bol v rámci stratégie zlučovania zariadení sociálnych služieb zlúčený s DD a DSS pre dospelých Zázrivá. Od 01.06.2010 zariadenie zmenilo názov na Zariadenie pre seniorov a domov sociálnych služieb Terchová s poskytovanou sociálnou službou: zariadenie pre seniorov s celoročnou pobytovou sociálnou službou a domov sociálnych služieb s celoročnou pobytovou sociálnou službou. Od 01.12.2013 je zaregistrovaná sociálna služba špecializované zariadenie s celoročnou pobytovou sociálnou službou. Od 1.9.2020 z dôvodu poskytovania viacerých druhov sociálnych služieb zariadenie zmenilo názov na Centrum sociálnych služieb Terchová a 3.12.2020 bol schválený Dodatok č. 5 k Zriaďovacej listine, na základe ktorého zariadenie k 31.12.2020 ukončuje činnosť ako rozpočtová organizácia a od 1.1.2021 sa mení jeho forma hospodárenia na príspevkovú organizáciu s právnou subjektivitou, ktorá je príspevkom napojená na rozpočet Žilinského samosprávneho kraja.

#### Identifikačné údaje prevádzkovateľa zariadenia:

**Obchodné meno:** Centrum sociálnych služieb Terchová

**Sídlo:** A. Hlinku 234/8, 013 06 Terchová

**IČO:** 00623521

**DIČ:** 2020668331

**č. účtu:** SK 64 8180 0000 0070 0048 0878

**Právna forma:** príspevková organizácia Žilinského samosprávneho kraja

**Riaditeľ:** Mgr. Martina Lašutová

**č. tel., fax:** 041/569 52 03

**e-mail:** martina.lasutova@vuczilina.sk

**Zriaďovateľ:** Žilinský samosprávny kraj

**Zriaďovacia listina** č. 2002/366 zo dňa 01.07.2002

#### Dodatky k zriaďovacej listine:

1. Dodatok č. 1 k zriaďovacej listine č. 3667/2008/OSV/004 zo dňa 1.7.2008
2. Dodatok č. 2 evidovaný pod spisovým č. 3496/2010/OSV-007 zo dňa 27.04. 2010
3. Dodatok č. 3 evidovaný pod spisovým č. 5748/2013/OSV – 009, zo dňa 01.12.2013
4. Dodatok č. 4 evidovaný pod spisovým č. 0471/2020/OSV-2, zo dňa 20.07.2020
5. Dodatok č. 5 evidovaný pod spisovým č. 04771/2020/OSV-7 zo dňa 03.12.2020

Činnosť CSS Terchová sa riadi platnými zákonmi, VZN ŽSK, organizačnými smernicami a internými predpismi zariadenia. Spolupracuje so štátnymi orgánmi, s orgánmi územnej samosprávy pri plnení spoločných úloh, najmä pri dodržiavaní zákonnosti, verejného poriadku, ochrany práv a slobôd obyvateľov a odstraňovaní mimoriadnych udalostí.

Názov dokumentu		Revízia:
Výročná správa CSS Terchová 2022		Zmena:
		Strana 4 z 54

## 2. PREVÁDZKOVÉ PODMIENKY POSKYTOVATEĽA SOCIÁLNYCH SLUŽIEB

### Pracovisko Terchová A.Hlinku 234/8, Terchová:

Budova zariadenia stojí na zaujímavom historickom mieste. V roku 1731 bol na tomto mieste postavený kostol sv. Martina a v roku 1949 bol z dôvodu nevyhovujúceho stavu uzatvorený, neskôr zbúraný. Na tomto mieste boli postavené a prevádzkované detské jasle. V roku 1993 objekt prešiel rekonštrukciou a bol daný do užívania bezplatným prevodom Obce Terchová Okresnému úradu Žilina. Od roku 1993 zariadenie poskytuje občanom odkázaným najskôr v Zariadení sociálnych služieb aj v Špecializovanom bezbariérová. Slúžila prijímateľov objektu patrí lavičkami a altánkom. troch poschodí, tretie v podkroví. Bočný hospodársky pavilón, kuchyňa, práčovňa, bielizne. Prijímatelia sociálnych služieb majú k dispozícii dve spoločenské miestnosti, knižnicu, kaplnku, jedáleň a terapeutickú miestnosť Snoezelen. V Centre sociálnych služieb v Terchovej sú ubytovaní prijímatelia sociálnej služby vo vekovom zložení od 45 do 96 rokov. Ubytovanie sa poskytuje na prízemí, kde sú ubytovaní imobilní klienti a na I. a II. poschodí, kde sú mobilní klienti. V zariadení sa nachádza k 31.12.2022 15 izieb s počtom lôžok 34. Zariadenie je situované v centre obce s veľmi dobrou dostupnosťou služieb. V blízkosti zariadenia sa nachádza kostol, predajne potravín, obecný úrad, základná a materská škola, farský úrad, pošta, autobusová zastávka. Centrum sociálnych služieb Terchová neustále zlepšuje a skvalitňuje poskytované služby, čím sa snaží o zvýšenie kvality života klientov v zariadení. V priestoroch Centra sociálnych služieb Terchová sídli aj Poradenské centrum. Najčastejšia oblasť problémov, ktoré sú prostredníctvom poradenstva riešené, sú problémy rodín so zabezpečením poskytovania sociálnej služby pre svojho blízkeho.



sociálne služby na sociálnu službu pre seniorov, Domove a neskôr od roku 2013 zariadení. Budova je k 31.12.2022 pre 34 sociálnych služieb. K vybudovaný park s Budova je zložená z poschodie je situované trakt budovy tvorí kde sa nachádza žehliareň a sklady

### Pracovisko Havrania č. 35, Zázrivá:

Centrum sociálnych služieb - pracovisko Havrania sa nachádza v miestnej časti Havrania 4 km od centra obce Zázrivá v obytnej zástavbe obce. Budova bola zriadená 16. marca 1984 Miestnym národným výborom ako Domov opatrovateľskej služby. V septembri 1985 sa zariadenie zmenilo na Domov dôchodcov. Od 1. 1. 1991 patrilo DD pod Okresný úrad v Dolnom Kubíne a stal sa organizáciou s právnou subjektivitou. Od 1. 7. 1998 patrilo DD a DSS pre dospelých pod správu Krajského úradu v Žiline. Od 1. 7. 2008 bolo zariadenie ako samostatná rozpočtová organizácia zrušené a zlúčilo sa s DD a DSS pre dospelých v Terchovej. Zariadenie je rodinného typu a je umiestnené v čiastočne rekonštruovanej trojposchodovej budove v oplotenom areáli so záhradou. K 31.12.2022 slúžila pre 20 prijímateľov sociálnej služby. Na prízemí sa nachádza: kuchyňa, práčovňa,



Názov dokumentu		Revízia:
Výročná správa CSS Terchová 2022		Zmena:
		Strana 5 z 54

kotolňa, jedáleň zamestnancov a jedáleň pre prijímateľov sociálnej služby, sklad potravín a sklad čistiacich prostriedkov. V zariadení sú trojlôžkové a dvojlôžkové izby. Na treťom poschodí je dielňa, kancelária a šatňa zamestnancov, či sociálne zariadenia. Zariadenie je situované v krásnej prírode v obci Zázrivá.

## SPOLUPRÁCA S INÝMI INŠTITÚCIAMI A KOMUNITOU:

V roku 2022 prebiehala spolupráca s Obecným úradom Terchová, Obecným úradom Zázrivá, ZŠ s MŠ Terchová a Zázrivá. Hudobníci terchovskej muziky- Ťažká muzika zabezpečili pre zariadenie kultúrne programy a vystúpenia. Učiteľky ZUŠ L. Árvaya, p. Mgr. Zuzana Patrnčiaková a Mgr. Anna Dávidíková pripravili hudobný a spevácky program v októbri, v rámci akcie „Mesiaci úcty k starším“. Turisticko – informačné centrum Terchová pomohlo zrealizovať výlet Terchovským vláčikom. Firma Coba Terchová v réžii angažovaných zamestnancov vyhotovila špeciálne vianočné darčeky pre našich prijímateľov sociálnych služieb. Kultúrne stredisko Terchová sprostredkovalo prehliadky v Terchovskej galérii umenia. Spolupracovali sme aj s farskými úradmi v Terchovej a Zázrivej pri zabezpečovaní uspokojovania duchovných potrieb pre našich prijímateľov. Miestne kultúrne stredisko v Terchovej v rámci spolupráce s CSS Terchová spolupracovalo na prípravách Osláv sv. Martina a odhalení informačnej tabule v areáli zariadenia a pri realizácii „Dňa otvorených dverí“. Detský spevokol pri Kostole sv. Cyrila a Metoda v Terchovej nám pripravil sv. omšu spolu s kultúrnym programom s gospelovou kapelou. Naše zariadenie spolupracuje s pani MUDr. Monikou Martynekovou, MUDr. Antóniou Trúchlou, ktoré poskytujú príkladnú zdravotnú starostlivosť a PharmDr. Lukášom Jaroščiakom, ktorý nad rámec svojich povinností pripravil prednášku o prevencii a liečbe hypertenzie, zdravom životnom štýle pre našich seniorov. Opätovná spolupráca prebiehala aj v rámci ďalších projektov: „ Koľko lásky sa zmestí do krabičky od topánok“ a „Vianočný zázrak“. Naša spolupráca pokračovala aj s Erikou Šimurkovou, ktorá nám zabezpečila canisterapiu pre našich prijímateľov. Spolupráca prebiehala s rodinami našich prijímateľov, ktorí sa aktívne zapájali do riešenia problémov a podpory svojich blízkych.



Názov dokumentu		Revízia:
Výročná správa CSS Terchová 2022		Zmena:
		Strana 6 z 54

## VÍZIA CIELE, POSLANIE:

*„Víziou nášho zariadenia je stať sa zariadením poskytujúcim dostupné kvalitné sociálne služby so zameraním na rešpektovanie individuálnych potrieb prijímateľov, so zameraním na odborný prístup kvalifikovaného personálu.“*

## CIELE A STRATÉGIA:

### CIEĽ 1

Vytvoriť systém kvalitného poskytovania sociálnych služieb s prihliadaním na individuálne potreby prijímateľov.

#### Stratégie:

1. Rozšíriť postupy na individuálne plánovanie, evidenciu, hodnotenie poskytovaných sociálnych služieb prijímateľov sociálnych služieb – identifikovať potreby prijímateľov sociálnych služieb.
2. Kategorizovať diagnózy prijímateľov sociálnych služieb a na základe charakterizovania ich potrieb realizovať individuálne intervencie v poskytovaní sociálnych služieb.

### CIEĽ 2

Vytvoriť priestory pre prijímateľov sociálnych služieb na seberealizáciu, aktivizáciu, vyplnenie voľného času a naplnenie ich individuálnych potrieb.

#### Stratégie:

1. Vybaviť priestory miestnosti Snoezelen komponentami na výkon senzorickej stimulácie.
2. Vybudovať priestory na rozvoj pracovných zručností a zmysluplné trávenie voľného času – terapeutické dielne.

### CIEĽ 3

Podporovať aktivity vykonávané v zariadení, partnerstvá a spoluprácu s komunitou, za účelom zapojenia prijímateľov do diania v spoločnosti a podporovať rodinné vzťahy.

#### Stratégie:

1. Organizovanie spoločenských akcií zameraných na upevnenie vzťahu – prijímateľ – komunita.
2. Prezentácia zariadenia formou realizovania dňa otvorených dverí a iných kultúrno-spoločenských podujatí za podpory a účasti komunity.
3. Podporovať vzťahy prijímateľ –rodina.

### CIEĽ 4

Budovanie multidisciplinárneho tímu odborných pracovníkov, ktorí zabezpečujú potreby prijímateľov.

#### Stratégie:

1. Pravidelne prehodnocovať organizačnú štruktúru zamestnancov na základe identifikácie diagnóz prijímateľov sociálnych služieb, posúdenia ich potrieb a miery potrebnej podpory.
2. Zvyšovať neustále odbornú úroveň zamestnancov?
  - Preškoliť ďalších zamestnancov na koncept Bazálnej stimulácie
  - Implementovať do organizačnej štruktúry inštruktora rozvoja pracovných zručností
  - Preškoliť zamestnancov na prácu v multisenzorickom prostredí
  - Pravidelne prehodnocovať zamestnancov v oblasti štandardov kvality
  - Preškoliť zamestnancov v rámci projektu NP DI



Názov dokumentu		Revízia:
Výročná správa CSS Terchová 2022		Zmena:
		Strana 7 z 54

## CIEĽ 5

### Zabezpečiť humanizáciu a estetizáciu prostredia pre klientov so zameraním na kvalitu bývania

#### Stratégie:

1. Plniť požiadavky v súlade s platnou legislatívou.
2. Zabezpečiť komplexnú rekonštrukciu budov, v ktorých sa poskytujú sociálne služby, služby, ktoré sa nedajú poskytovať v pôvodných budovách pretransformovať na nové.

## CIEĽ 6

### Zabezpečiť viaczdrojové financovanie prevádzky zariadenia z grantov a nadácií.

#### Stratégie:

1. Podporiť činnosť OZ Sedmokráska Terchová, ktoré bolo založené za účelom vykonávania aktivít pre prijímateľov zariadenia.
2. Získavať sponzorské dary.
3. Vypracovať projekty za účelom získavania mimorozpočtových zdrojov na aktivizáciu klientov.
4. Sociálne pracovníčky vypracujú projekty zamerané na aktivity s klientmi v počte 6 projektov za rok.

## POSLANIE:

Poslaním Centra sociálnych služieb Terchová je poskytovať sociálne služby v zmysle Zákona č.448/2008 Z. z o sociálnych službách ako súčasť sociálnej politiky Žilinského samosprávneho kraja, na základe etického a odborného prístupu kvalifikovanými zamestnancami v súlade s ochranou ľudských práv a základných slobôd, zamerané na individuálny prístup k prijímateľom sociálnej služby v našom zariadení. Naše sociálne služby sú založené na úcte a empatii. Pri plnení nášho poslania chceme byť spoľahlivým a stabilným sociálnym zariadením poskytujúcim kvalitné a flexibilné sociálne služby, spĺňajúce kvalitu štandardov sociálnych služieb.

## 3. ŠTRUKTÚRA PRIJÍMATEĽOV SOCIÁLNYCH SLUŽIEB

### Pracovisko Terchová:

Kapacita zariadenia k 31.12.2022 bola 34 prijímateľov sociálnych služieb. V zariadení sa nachádzalo k 31.12.2022 - 31 prijímateľov sociálnych služieb, z toho 11 mužov a 20 žien. Všetkým prijímateľom sa poskytovala celoročná pobytová sociálna služba. K 31.12.2022 v centrálnom poradovníku žiadateľov o sociálne služby sa nachádza evidencia žiadosti v počte: 8 žiadosti občanov sociálnej služby ZpS, 4 žiadosti občanov sociálnej služby DSS a 2 žiadosti občanov sociálnej služby ŠZ.

*Tabuľka č. 1 Veková štruktúra prijímateľov sociálnej služby – Zariadenie pre seniorov v CSS Terchová*

veková hranica	ženy	muži	spolu
50 - 59 r.	0	0	0
60 – 65 r.	0	1	1
66 – 75 r.	1	1	2

Názov dokumentu		Revízia:
Výročná správa CSS Terchová 2022		Zmena:
		Strana 8 z 54

76 – 85 r.	2	1	3
86 – 95 r.	0	0	0
96 a viac r.	0	0	0
spolu	3	3	6

**Graf č. 1** Veková štruktúra prijímateľov sociálnej služby - Zariadenie pre seniorov v CSS Terchová

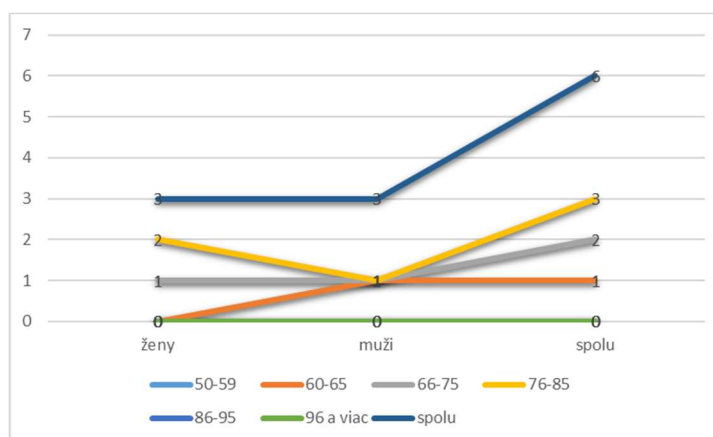

**Tabuľka č. 2** Veková štruktúra prijímateľov sociálnej služby – Domov sociálnych služieb v CSS Terchová

veková hranica	ženy	muži	spolu
50 - 59 r.	0	0	0
60 – 65 r.	1	1	2
66 – 75 r.	3	0	3
76 – 85 r.	0	3	3
86 – 95 r.	0	0	0
96 a viac r.	0	0	0
spolu	4	4	8

**Graf č. 2** Veková štruktúra prijímateľov sociálnej služby – Domov sociálnych služieb v CSS Terchová

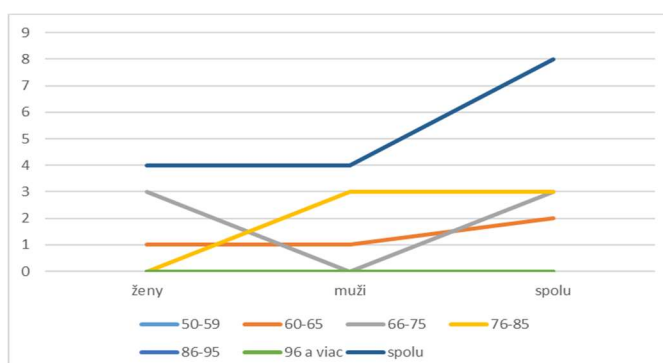



Názov dokumentu		Revízia:
Výročná správa CSS Terchová 2022		Zmena:
		Strana 9 z 54

**Tabuľka č. 3 Veková štruktúra prijímateľov sociálnej služby – Špecializované zariadenie v CSS Terchová**

Veková hranica PSS	PSS – ženy	PSS - muži	Spolu
40 - 49 r.	0	1	1
50 - 59 r.	1	0	1
60 – 65 r.	0	0	0
66 – 75 r.	1	1	2
76 – 85 r.	7	2	9
86 – 95 r.	3	0	3
96 a viac r.	1	0	1
Spolu	13	4	17

**Graf č. 3 Veková štruktúra prijímateľov sociálnej služby – Špecializované zariadenie v CSS Terchová**

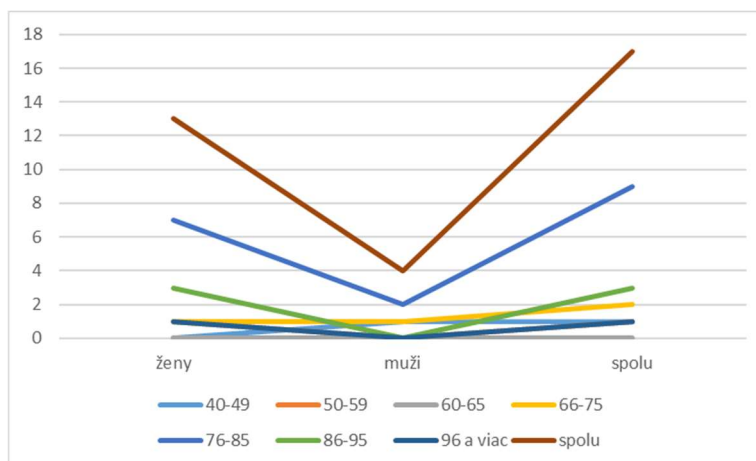

**Tabuľka č. 4 Odkázanosť prijímateľov sociálnej služby na pomoc inej fyzickej osoby poskytovanej sociálnej služby - Zariadenie pre seniorov v CSS Terchová**

stupeň	počet
III. stupeň	1
IV. stupeň	1
V. stupeň	2
VI. stupeň	2
spolu	6

Názov dokumentu		Revízia:
Výročná správa CSS Terchová 2022		Zmena:
		Strana 10 z 54

**Graf č. 4 Odkázanosť prijímateľov sociálnej služby na pomoc inej fyzickej osoby poskytovanej sociálnej služby - Zariadenie pre seniorov v CSS Terchová**

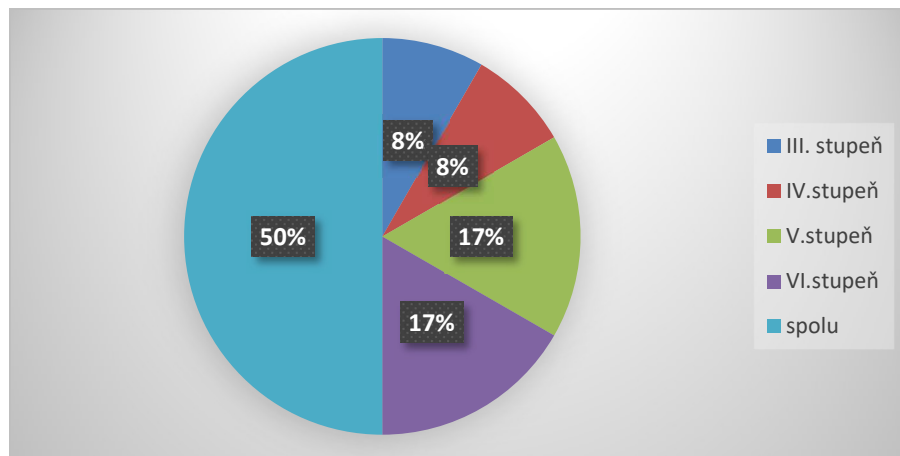

**Tabuľka č. 5 Odkázanosť prijímateľov sociálnej služby na pomoc inej fyzickej osoby poskytovanej sociálnej služby – Domov sociálnych služieb v CSS Terchová**

Stupeň	Počet PSS
III. stupeň	0
IV. stupeň	0
V. stupeň	1
VI. stupeň	7
Spolu	8

**Graf č. 5 Odkázanosť prijímateľov sociálnej služby na pomoc inej fyzickej osoby poskytovanej sociálnej služby – Domov sociálnych služieb v CSS Terchová**

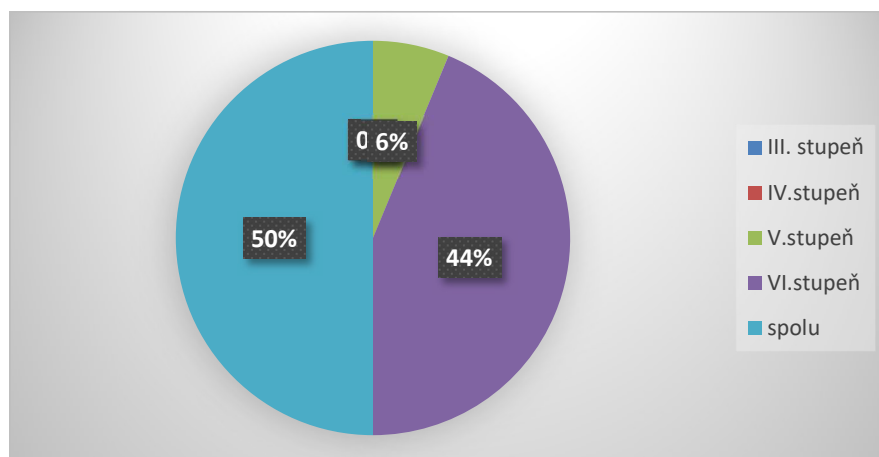

Názov dokumentu		Revízia:
Výročná správa CSS Terchová 2022		Zmena:
		Strana 11 z 54

**Tabuľka č.6 Odkázanosť prijímateľov sociálnej služby na pomoc inej fyzickej osoby poskytovanej sociálnej služby – Špecializované zariadenie v CSS Terchová**

Stupeň	počet PSS
III. stupeň	0
IV. stupeň	0
V. stupeň	1
VI. stupeň	16
Spolu	17

**Graf č.6 Odkázanosť prijímateľov sociálnej služby na pomoc inej fyzickej osoby poskytovanej sociálnej služby – Špecializované zariadenie v CSS Terchová**

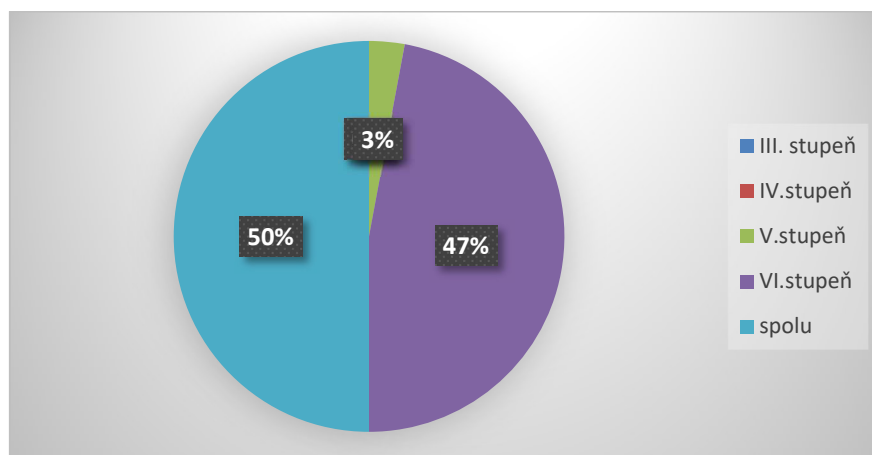

**Tabuľka č. 7 Diagnostická skladba prijímateľov sociálnej služby podľa duševných porúch v CSS Terchová- Zariadenie pre seniorov**

Diagnóza	Ženy	Muži	Spolu
Ľahké mentálne postihnutie	0	0	0
Stredné mentálne postihnutie	0	0	0
Schizofrénia	0	0	0
Organické duševné choroby	1	1	2
Afektívne poruchy Alzheimerova choroba	0	0	0
Demencia	0	0	0

Názov dokumentu		Revízia:
Výročná správa CSS Terchová 2022		Zmena:
		Strana 12 z 54

**Tabuľka č. 8 Diagnostická skladba prijímateľov sociálnej služby podľa telesného postihnutia a zmyslových porúch v CSS Terchová Zariadenie pre seniorov**

Diagnóza	Ženy	Muži	Spolu
Pohybové oslabenie	1	1	2
Zmyslové – sluchové a rečové, očné ochorenia	2	2	4
Kožné ochorenia	0	2	2
Nefrologické ochorenia	0	0	0
Reumatologické ochorenia	1	0	1
Hypertenzia	2	1	3
Kardiovaskulárne a cievne ochorenia	2	0	2
Endokrínologické ochorenia	1	0	0
Anémie	0	1	1
Plúcne ochorenia a TBC	0	0	1
Zažívacie ochorenia	0	1	1
Diabetes mellitus	2	1	3
Urologické ochorenia	0	1	1
Inkontinencia	2	1	3
Onkologické ochorenia	0	2	2
Neurologické ochorenia a stavy po CMP	2	1	3

**Tabuľka č. 9 Diagnostická skladba prijímateľov sociálnej služby podľa duševných porúch v CSS Terchová- Domov sociálnych služieb**

Diagnóza	Ženy	Muži	Spolu
Ľahké mentálne postihnutie	0	0	0
Stredné mentálne postihnutie	2	1	3
Schizofrénia	2	0	2
Organické duševné choroby	0	2	2
Afektívne poruchy Alzheimerova choroba	0	0	0
Demencia	0	0	0

Názov dokumentu		Revízia:
Výročná správa CSS Terchová 2022		Zmena:
		Strana 13 z 54

**Tabuľka č. 10 Diagnostická skladba prijímateľov sociálnej služby podľa telesného postihnutia a zmyslových porúch v CSS Terchová - Domov sociálnych služieb**

Diagnóza	Ženy	Muži	Spolu
Pohybové oslabenie	1	2	3
Zmyslové – sluchové a rečové, očné ochorenia	2	2	4
Kožné ochorenia	0	1	1
Nefrologické ochorenia	0	1	1
Reumatologické ochorenia	0	0	0
Hypertenzia	4	3	7
Kardiovaskulárne a cievne ochorenia	2	1	3
Endokrínologické ochorenia	0	1	1
Anémie	0	0	0
Pľúcne ochorenia a TBC	0	1	1
Zažívacie ochorenia	0	2	2
Diabetes mellitus	1	1	2
Urologické ochorenia	0	1	1
Inkontinencia	4	3	7
Onkologické ochorenia	0	0	0
Neurologické ochorenia a stavy po CMP	0	2	2

**Tabuľka č. 11 Diagnostická skladba prijímateľov sociálnej služby podľa duševných porúch v CSS Terchová- Špecializované zariadenie**

Diagnóza	Ženy	Muži	Spolu
Ľahké mentálne postihnutie	0	0	0
Stredné mentálne postihnutie	0	1	1
Schizofrénia	2	0	2
Organické duševné choroby	10	2	12
Afektívne poruchy Alzheimerova choroba	4	0	4
Demencia	6	0	6

Názov dokumentu		Revízia:
Výročná správa CSS Terchová 2022		Zmena:
		Strana 14 z 54

**Tabuľka č. 12 Diagnostická skladba prijímateľov sociálnej služby podľa telesného postihnutia a zmyslových porúch v CSS Terchová - Špecializované zariadenie**

Diagnóza	Ženy	Muži	Spolu
Pohybové oslabenie	7	1	8
Zmyslové – sluchové a rečové, očné ochorenia	8	1	9
Kožné ochorenia	1	0	1
Nefrologické ochorenia	0	0	0
Reumatologické ochorenia	2	0	2
Hypertenzia	6	1	7
Kardiovaskulárne a cievne ochorenia	5	1	6
Endokrínologické ochorenia	1	0	1
Anémie	1	0	1
Pľúcne ochorenia a TBC	4	0	4
Zažívacie ochorenia	5	1	6
Diabetes mellitus	5	1	6
Urologické ochorenia	0	1	1
Inkontinencia	12	2	14
Onkologické ochorenia	2	1	3
Neurologické ochorenia a stavy po CMP	8	1	9

#### Pracovisko Havrania -Zázrivá:

#### Štruktúra prijímateľov sociálnych služieb:

**Kapacita** v zariadení je k 31.12.2022 - 20 prijímateľov sociálnych služieb, obsadenosť ku koncu roka bola 19 prijímateľov sociálnych služieb, z toho 10 žien a 9 mužov. Všetkým prijímateľom sociálnych služieb bola poskytovaná celoročná pobytová sociálna služba.

**Tabuľka č. 13 Veková štruktúra prijímateľov sociálnej služby – Zariadenie pre seniorov v CSS Terchová, pracovisko Havrania, Zázrivá**

Veková hranica PSS	PSS – ženy	PSS - muži	Spolu
50 - 59 r.	0	0	0
60 – 65 r.	0	0	0
66 – 75 r.	2	1	3
76 – 85 r.	1	1	2

Názov dokumentu		Revízia:
Výročná správa CSS Terchová 2022		Zmena:
		Strana 15 z 54

<b>86 – 95 r.</b>	0	0	0
<b>96 a viac r.</b>	0	0	0
<b>Spolu</b>	3	2	5

**Graf č. 7 Veková štruktúra prijímateľov sociálnej služby – Zariadenie pre seniorov v CSS Terchová, pracovisko Havrania, Zázrivá**

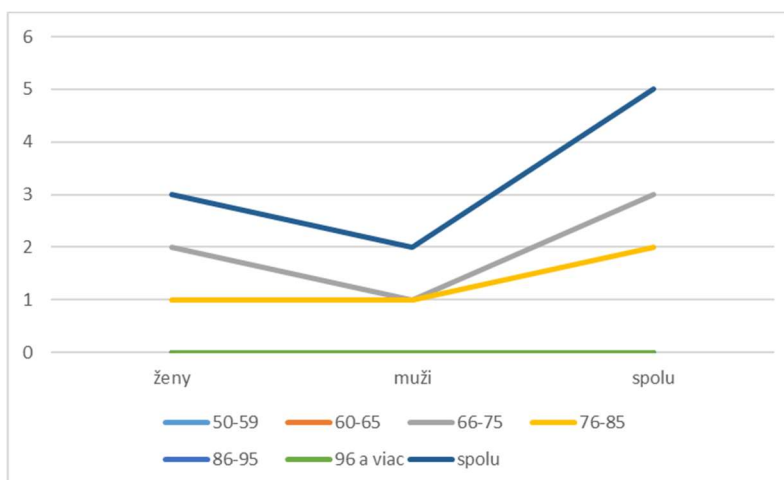

**Tabuľka č. 14 Veková štruktúra prijímateľov sociálnej služby – Domov sociálnych služieb v CSS Terchová, pracovisko Havrania, Zázrivá**

Veková hranica PSS	PSS – ženy	PSS - muži	Spolu
<b>50 - 59 r.</b>	0	0	0
<b>60 – 65 r.</b>	0	0	0
<b>66 – 75 r.</b>	0	1	1
<b>76 – 85 r.</b>	0	0	0
<b>86 – 95 r.</b>	0	0	0
<b>96 a viac r.</b>	0	0	0
<b>Spolu</b>	0	1	1



Názov dokumentu		Revízia:
Výročná správa CSS Terchová 2022		Zmena:
		Strana 16 z 54

**Graf č. 8 Veková štruktúra prijímateľov sociálnej služby – Domov sociálnych služieb v CSS Terchová, pracovisko Havrania, Zázrivá**

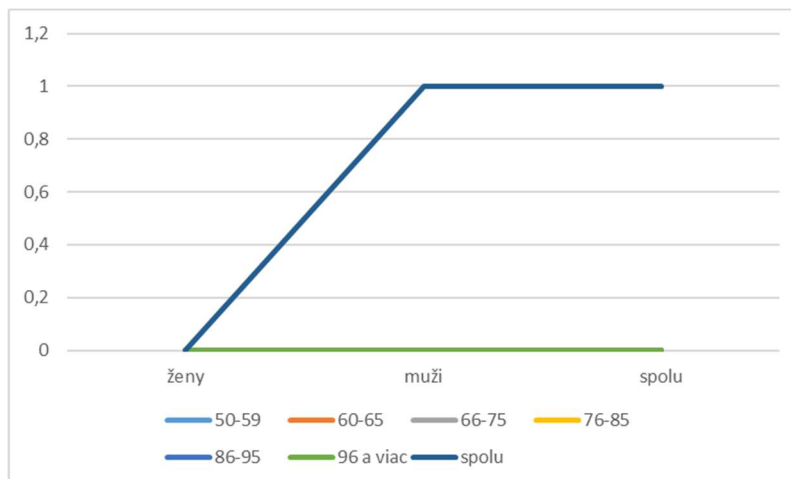

**Tabuľka č. 15 Veková štruktúra prijímateľov sociálnej služby – Špecializované zariadenie v CSS Terchová, pracovisko Havrania, Zázrivá**

Veková hranica PSS	PSS – ženy	PSS - muži	Spolu
50 - 59 r.	2	0	2
60 – 65 r.	1	0	1
66 – 75 r.	2	6	8
76 – 85 r.	2	0	2
86 – 95 r.	0	0	0
96 a viac r.	0	0	0
Spolu	7	6	13

**Graf č. 9 Veková štruktúra prijímateľov sociálnej služby – Špecializované zariadenie v CSS Terchová, pracovisko Havrania, Zázrivá**

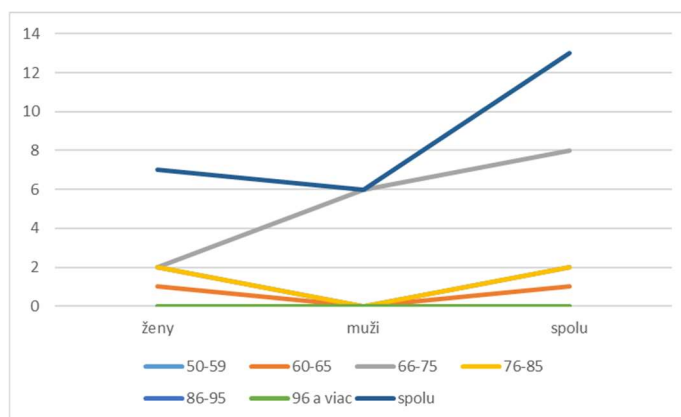

Názov dokumentu		Revízia:
Výročná správa CSS Terchová 2022		Zmena:
		Strana 17 z 54

**Tabuľka č. 16 Odkázanosť prijímateľov sociálnej služby na pomoc inej fyzickej osoby poskytovanej sociálnej služby - Zariadenie pre seniorov v CSS Terchová, pracovisko Havrania, Zázrivá**

Stupeň	Počet
III. stupeň	0
IV. stupeň	0
V. stupeň	1
VI. stupeň	4
<b>Spolu</b>	<b>5</b>

**Graf č. 10 Odkázanosť prijímateľov sociálnej služby na pomoc inej fyzickej osoby poskytovanej sociálnej služby - Zariadenie pre seniorov v CSS Terchová, pracovisko Havrania, Zázrivá**

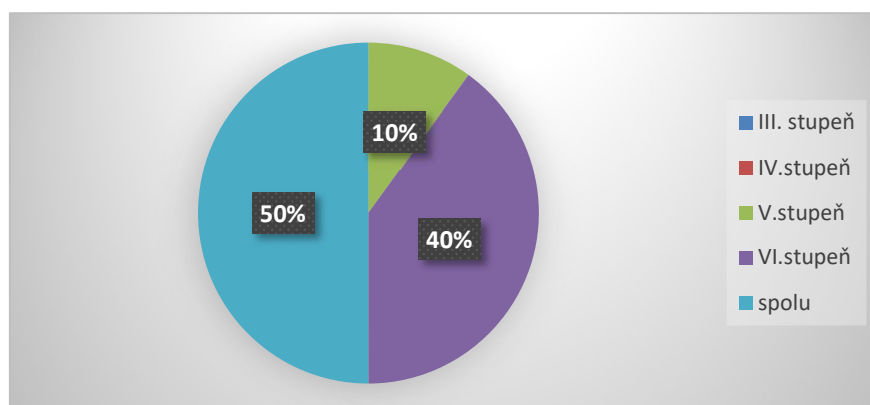

**Tabuľka č. 17 Odkázanosť prijímateľov sociálnej služby na pomoc inej fyzickej osoby poskytovanej sociálnej služby – Domov sociálnych služieb v CSS Terchová, pracovisko Havrania, Zázrivá**

Stupeň	Počet
III.st.	0
IV.st.	0
V.st.	0
VI.st.	1
<b>Spolu</b>	<b>1</b>

Názov dokumentu		Revízia:
Výročná správa CSS Terchová 2022		Zmena:
		Strana 18 z 54

**Graf č. 11 Odkázanosť prijímateľov sociálnej služby na pomoc inej fyzickej osoby poskytovanej sociálnej služby – Domov sociálnych služieb v CSS Terchová, pracovisko Havrania, Zázrivá**

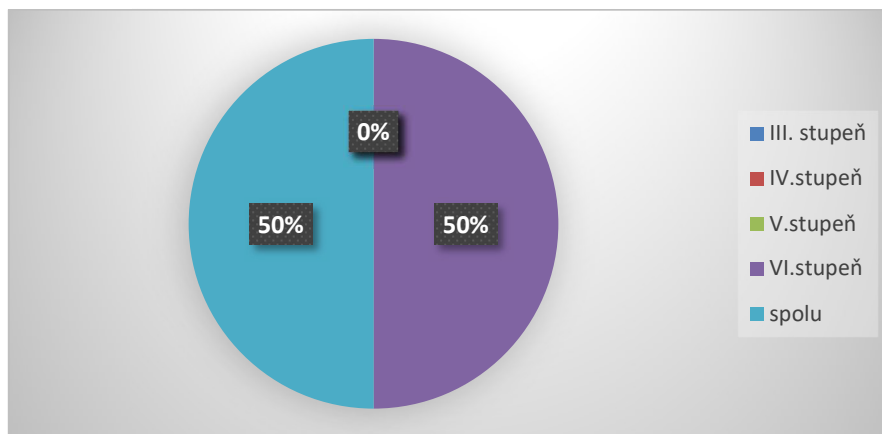

**Tabuľka č. 18 Odkázanosť prijímateľov sociálnej služby na pomoc inej fyzickej osoby poskytovanej sociálnej služby – Špecializované zariadenie v CSS Terchová, pracovisko Havrania, Zázrivá**

Stupeň	Počet
III. stupeň	0
IV. stupeň	0
V. stupeň	0
VI. stupeň	13
Spolu	13

**Graf č. 12 Odkázanosť prijímateľov sociálnej služby na pomoc inej fyzickej osoby poskytovanej sociálnej služby – Špecializované zariadenie v CSS Terchová, pracovisko Havrania, Zázrivá**

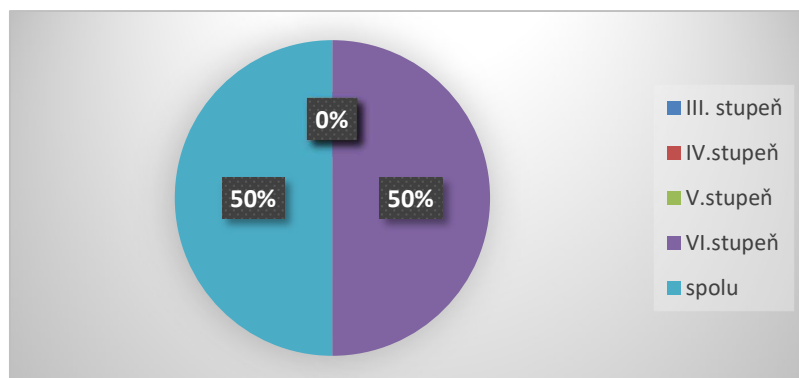

Názov dokumentu		Revízia:
Výročná správa CSS Terchová 2022		Zmena:
		Strana 19 z 54

**Tabuľka č. 19 Diagnostická skladba prijímateľov sociálnych služieb podľa duševných porúch v CSS Terchová, pracovisko Havrania, Zázrivá – Zariadenie pre seniorov**

Diagnóza	Ženy	Muži	Spolu
Ľahké mentálne postihnutie	0	0	0
Stredné mentálne postihnutie	0	0	0
Schizofrénia	1	0	1
Organické duševné choroby	0	2	2
Afektívne poruchy Alzheimerova choroba	0	0	0
Demencia	1	0	1

**Tabuľka č. 20 Diagnostická skladba prijímateľov sociálnych služieb podľa telesného postihnutia a zmyslových porúch v CSS Terchová, pracovisko Havrania, Zázrivá – Zariadenie pre seniorov**

Diagnóza	Ženy	Muži	Spolu
Pohybové oslabenie	2	2	4
Zmyslové – sluchové a rečové, očné ochorenia	2	5	7
Kožné ochorenia	0	1	1
Nefrologické ochorenia	0	0	0
Reumatologické ochorenia	0	2	2
Hypertenzia	3	4	7
Kardiovaskulárne a cievne ochorenia	2	5	7
Endokrinologické ochorenia	0	0	0
Anémie	0	4	4
Pľúcne ochorenia a TBC	0	5	5
Zažívacie ochorenia	2	3	5
Diabetes mellitus	2	4	6
Urologické ochorenia	0	1	1
Inkontinencia	2	1	3
Onkologické ochorenia	0	2	2
Neurologické ochorenia a stavy po CMP	1	2	3

**Tabuľka č. 21 Diagnostická skladba prijímateľov sociálnej služby podľa duševných porúch v CSS Terchová, pracovisko Havrania, Zázrivá - Domov sociálnych služieb**

Diagnóza	Ženy	Muži	Spolu
Ľahké mentálne postihnutie	0	0	0
Stredné mentálne postihnutie	0	1	1
Schizofrénia	2	1	3
Organické duševné choroby	1	1	2

Názov dokumentu		Revízia:
Výročná správa CSS Terchová 2022		Zmena:
		Strana 20 z 54

Afektívne poruchy Alzheimerova choroba	0	0	0
Demencia	0	0	0

**Tabuľka č. 22 Diagnostická skladba prijímateľov sociálnej služby podľa telesného postihnutia a zmyslových porúch v CSS Terchová, pracovisko Havrania, Zázrivá - Domov sociálnych služieb**

Diagnóza	Ženy	Muži	Spolu
Pohybové oslabenie	0	1	1
Zmyslové – sluchové a rečové, očné ochorenia	2	3	5
Kožné ochorenia	0	0	0
Nefrologické ochorenia	1	2	3
Reumatologické ochorenia	1	0	1
Hypertenzia	2	1	3
Kardiovaskulárne a cievne ochorenia	1	0	1
Endokrinologické ochorenia	0	0	0
Anémie	0	1	1
Pľúcne ochorenia a TBC	1	1	2
Zažívacie ochorenia	2	2	4
Diabetes mellitus	0	1	1
Urologické ochorenia	2	2	4
Inkontinencia	2	2	4
Onkologické ochorenia	0	1	1
Neurologické ochorenia a stavy po CMP	0	1	1

**Tabuľka č. 23 Diagnostická skladba prijímateľov sociálnej služby podľa duševných porúch v CSS Terchová, pracovisko Havrania, Zázrivá - Špecializované zariadenie**

Diagnóza	Ženy	Muži	Spolu
Ľahké mentálne postihnutie	0	0	0
Stredné mentálne postihnutie	2	2	4
Schizofrénia	2	2	4
Organické duševné choroby	3	3	6
Afektívne poruchy Alzheimerova choroba	1	1	2
Demencia	3	2	5

Názov dokumentu		Revízia:
Výročná správa CSS Terchová 2022		Zmena:
		Strana 21 z 54

**Tabuľka č. 24 Diagnostická skladba prijímateľov sociálnej služby podľa telesného postihnutia a zmyslových porúch v CSS Terchová, pracovisko Havrania, Zázrivá - Špecializované zariadenie**

Diagnóza	Ženy	Muži	Spolu
Pohybové oslabenie	3	2	5
Zmyslové – sluchové a rečové, očné ochorenia	4	4	8
Kožné ochorenia	1	1	2
Nefrologické ochorenia	1	1	2
Reumatologické ochorenia	1	0	1
Hypertenzia	5	5	10
Kardiovaskulárne a cievne ochorenia	3	2	5
Endokrínologické ochorenia	1	1	2
Anémie	6	3	9
Pľúcne ochorenia a TBC	2	3	5
Zažívacie ochorenia	5	2	7
Diabetes mellitus	1	2	3
Urologické ochorenia	4	2	6
Inkontinencia	7	2	9
Onkologické ochorenia	2	1	3
Neurologické ochorenia a stavy po CMP	3	1	4

#### **4. PERSONÁLNE PODMIENKY A ORGANIZAČNÁ ŠTRUKTÚRA POSKYTOVATEĽA SOCIÁLNYCH SLUŽIEB**

##### **OBLASŤ ĽUDSKÝCH ZDROJOV:**

Centrum sociálnych služieb sa počas roku 2022 snažilo o dosiahnutie priorít v personálnej oblasti:

- dodržiavať maximálny počet PSS na jedného zamestnanca a dodržiavať minimálny percentuálny podiel odborných zamestnancov na celkovom počte zamestnancov v zmysle zákona 448/2008 Z. z. o sociálnych službách, ako plnenie personálnych podmienok kvality poskytovaných služieb - oblasť ľudských zdrojov upriamiť na stabilizáciu kolektívu a rast odbornej úrovne zamestnancov - efektívne využívať ľudské aj finančné zdroje a vytvárať priaznivé pracovné a sociálne podmienky zamestnancov.

V zmysle nižšie uvedenej organizačnej štruktúry pracovalo v Centre sociálnych služieb Terchová k 31.12.2022 34 zamestnancov. Na pracovisku Terchová pracovalo 22 zamestnancov a na pracovisku Zázrivá pracovalo 12 zamestnancov. Na pracovisko Zázrivá dochádzali pravidelne inštruktorky sociálnej rehabilitácie a údržbár. Odborní zamestnanci sa podieľajú a zúčastňujú na starostlivosti o PSS ako aj ostatní zamestnanci zabezpečujúci bezproblémový chod zariadenia na oboch pracoviskách.

Názov dokumentu		Revízia:
Výročná správa CSS Terchová 2022		Zmena:
		Strana 22 z 54

Pri prijímaní nových zamestnancov je rozhodujúcim kritériom odborná kvalifikovanosť pre danú pracovnú pozíciu a osobnostné predpoklady zamestnanca. Postupujeme v zmysle zákona č. 552/2003 Z. z. o výkone práce vo verejnom záujme, zákona č. 448/2008 Z. z. o sociálnych službách a podľa stanovených kvalifikačných predpokladov. Zamestnanci sú odmeňovaní v súlade so zákonom č. 553/2003 Z. z. o odmeňovaní niektorých zamestnancov pri výkone práce vo verejnom záujme.

Počas adaptačného procesu je zamestnancom poskytované zaškoľovanie v súlade so všeobecne záväznými právnymi predpismi. Pravidelne sú zamestnanci školení v oblasti BOZP, PO a CO.

Centrum sociálnych služieb Terchová, ako poskytovateľ sociálnej služby, má vypracovanú štruktúru zamestnancov a počet pracovných miest, ktorá zodpovedá strategickej vízií, poslaniu a cieľu organizácie ako i počtu prijímateľov sociálnej služby. Zariadenie každoročne žiada zriaďovateľa o navýšenie počtu zamestnancov za účelom skvalitnenia priamej starostlivosti o prijímateľov sociálnych služieb.

Centrum sociálnych služieb je zapojené do projektu duálneho vzdelávania a získalo certifikát pracoviska praktického vyučovania. V roku 2022 prebiehala účasť zamestnancov zariadenia aj na Národnom projekte deinštitucionalizácie, podpora transformačných tímov a na tvorbe Transformačného plánu CSS Terchová. V roku 2022 sa zamestnanci zariadenia zúčastnili zahraničnej pracovnej cesty v zariadení Domov NaNovo, p.o., Poštovní 912, 742 13 Studénka v Českej republike a v jej pracoviskách - Chránené bydlení Sedlnice 336, 742 56, Chránené bydlení Nový Jičín, Zahumenní 562, Kopřivnice.





Názov dokumentu		Revízia:
Výročná správa CSS Terchová 2022		Zmena:
		Strana 23 z 54

## Organizačná štruktúra

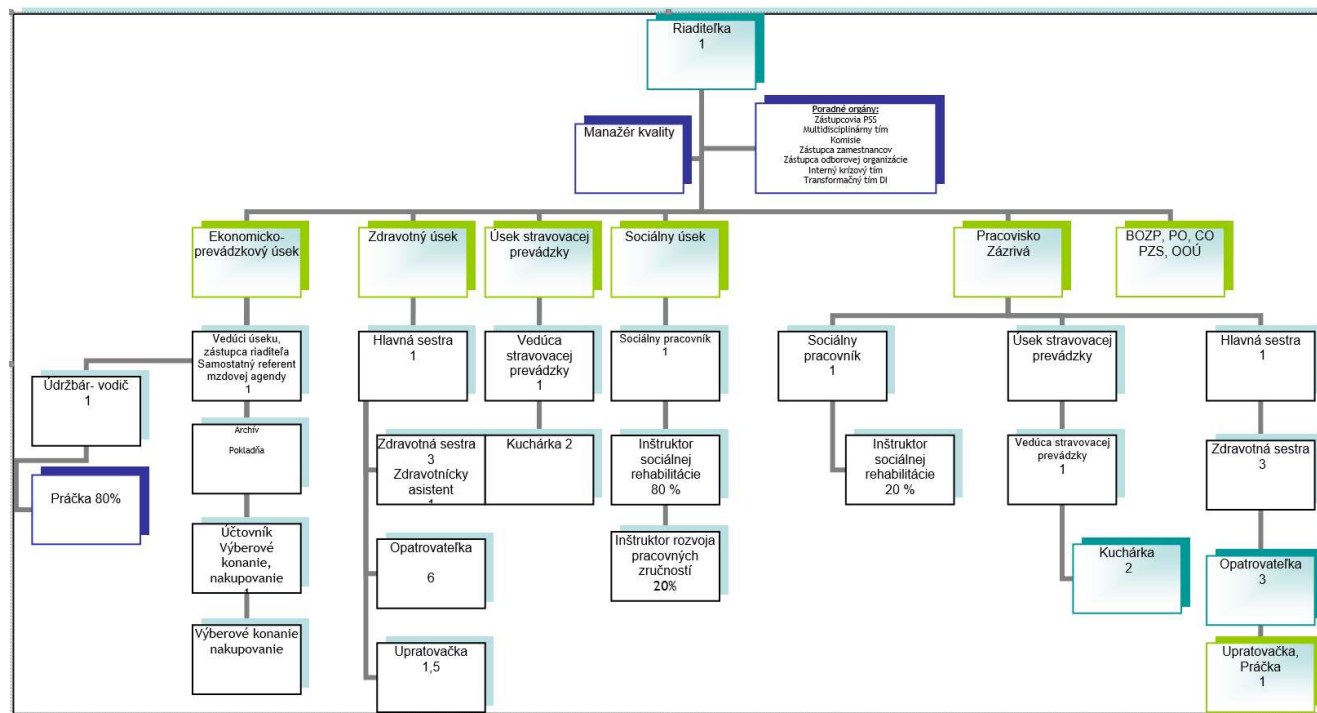

Vzdelávanie zamestnancov sa realizovalo na základe legislatívnych zmien, zvyšovania a prehĺbovania kvalifikácie, rekvalifikácie a individuálneho plánu vzdelávania. Plán vzdelávania bol vypracovaný na kalendárny rok. Priebežne sa menil a dopĺňal v súlade so zmenami v legislatíve a potrebami organizácie. Za účelom ponúkať čo najkvalitnejšie služby bol podporovaný odborný rast všetkých zamestnancov, bola im umožnená podpora a ich účasť na rôznych vzdelávacích aktivitách. Súčasťou vzdelávania bol aj proces hodnotenia vzdelávacej aktivity. Každý zamestnanec mal v roku 2022 vypracovaný Individuálny plán vzdelávania.

Názov dokumentu		Revízia:
Výročná správa CSS Terchová 2022		Zmena:
		Strana 24 z 54

**Tabuľka č. 25 - Vzdelávanie zamestnancov Január –December 2022**

Č.	Mesiac	Oblasť vzdelania/ vzdelávacia aktivita	Počet účastníkov
1	JANUÁR		
	Realizované aktivity	BOZP – nácvik evakuácie Reminiscenčná terapia – „Ako sme kedysi bývali“, „Tradičné jedlá“	Všetci zamestnanci 2 osoby - SP, ISR
2	FEBRUÁR		
	Realizované aktivity	Komunikačné zručnosti pre opatrovatel'ky Predlekárska prvá pomoc, Expozícia chemickým faktorom „Ja, ako vedúci pracovník“ Zdaňovanie príspevkových organizácií Evakuačné podložky – používanie Ošetrovateľský paušál v zariadeniach sociálnych služieb- cesta k zvyšovaniu kvality starostlivosti o zdravie prijímateľov sociálnych služieb Aktivizácia formou pohybových aktivít ISR Minimum riaditeľa OvZP z manažmentu a ekonomiky Reminiscenčná terapia –„Ako sme kedysi trávili voľný čas“ Účtovníctvo a rozpočtovníctvo v PO a novela zákona o účtovníctve od 1.1.2022 Paliatívna a hospicová starostlivosť o klientov v ZSS Aktivácia PSS s vysokou mierou podpory Aktivizácia formou seba-obslužných činností u PSS Zmeny v sociálnych službách Strategické a projektové myslenie Supervízia	2 osoby - opatrovatel'ky Všetci zamestnanci 1 osoba – hlavná sestra 2 osoby – riaditeľ, účtovník Zdravotný úsek 1 osoba - riaditeľ  1 osoba – ISR 1 osoba - riaditeľ  2 osoby – SP, ISR 1 osoba- účtovník  5 osôb – zdravotné sestry 3 osoby- 2 opatrovatel'ky, SP 1 osoba - opatrovatel'ka 2 osoby – riaditeľ a SP 1 osoba - riaditeľ skupinová
3	MAREC		
	Realizované aktivity	Zmeny v zmysle novely ZVO Tvorba fyzického prostredia v procese deinštitucionalizácie Aktivizácia v ergoterapii Delegovanie preskripcie v ZSS po novele zákona č. 362 Tvorba fyzického prostredia v procese deinštitucionalizácie Starostlivosť o klienta s Alzheimerovým ochorením pre sociálnych pracovníkov, ISR Strategický manažment, strategické riadenie, strategické plánovanie, metódy strategického riadenia Nové FIN výkazy Asseco Solution Plán civilnej ochrany Supervízia	1 osoba - účtovník 3 osoby – riaditeľ, SP, VEPÚ 2 osoby – SP, opatrovatel'ka 2 osoby – hlavné sestry 3 osoby – riaditeľ, SP, VEPÚ  1 osoba ISR  1 osoba - riaditeľ 1 osoba - účtovník 2 osoby – riaditeľ, VEPÚ skupinová
4	APRÍL		
	Realizované aktivity	Alternatívne formy komunikácie pre rôzne cieľové skupiny Zásady bezinfekčnosti ZSS Tréning pamäte, psychostimulácia a kognitívna rehabilitácia Tematický workshop – inteligentné budovy DI Úradná a obchodná korešpondencia Príprava úspešnej žiadosti o grant Alternatívna komunikácia Individuálne plánovanie Konzultácia DI a TP Novela zákona o VO - ŽSK Supervízia	1 osoba - riaditeľ 3 osoby – riaditeľ, hlavné sestry 2 osoby - hlavná sestra, ISR  1 osoba - riaditeľ 2 osoby – vedúce strav. úsekov 1 osoba - SP 2 osoby - opatrovatel'ky 1 osoba - opatrovatel'ka 1 osoba - riaditeľ 2 osoby – riaditeľ, účtovník individuálna

Názov dokumentu		Revízia:
Výročná správa CSS Terchová 2022		Zmena:
		Strana 25 z 54

		Supervízia	skupinová
5	MÁJ		
	Realizované aktivity	<p>Vzdelávanie riaditeľov – personálny manažment  Individuálne plánovanie  Komunikačné zručnosti opatrovateľov  PP vzťahy a odmeňovanie  Novela zákona VO</p> <p>Alternatívne formy komunikácie  Kompenzačné a zdravotné pomôcky v nových komunitných službách  Základy individuálneho vzdelávania a individuálneho prístupu v sociálnych službách v procese DI  Ako znížiť agresivitu klientov</p> <p>Reminiscenčná terapia – „Tradičné jedlá“  Supervízia  Supervízia</p>	<p>1 osoba - riaditeľ  1 osoba – opatrovateľka (4 dni)  1 osoba – zdravotná sestra (4 dni)  1 osoba - VEPÚ  2 osoby – účtovník, vedúca strav. prevádzky  2 osoby – SP, opatrovateľka  1 osoba – hlavná sestra</p> <p>1 osoba – ISR (6 dní)</p> <p>2 osoby – hlavná sestra, zdravotná sestra  2 osoby – SP, ISR  individuálna skupinová</p>
6	JÚN		
	Realizované aktivity	<p>Preškolenie vodičov referentského vozidla  EON – výročná správa poskytovateľov sociálnych služieb  Supervízia  Manažér kvality</p>	<p>3 osoby  1 osoba - účtovník  skupinová  2 osoby</p>
7	JÚL		
	Realizované aktivity	Príručka v správe registratúry – Fabasoft	1 osoba – účtovník
8	AUGUST		
	Realizované aktivity	Supervízia	skupinová
9	SEPTEMBER		
	Realizované aktivity	<p>Odborná príprava a metodická podpora poskytovateľov v národnom projekte kvalita soc. služieb  Základy štandardizácie kvality v sociálnych službách v procese DI a transformácie  Paliatívna starostlivosť</p> <p>Sociálna posudková činnosť</p>	<p>1 osoba – opatrovateľka (2 dni)  1 osoba – hlavná sestra (2 dni)</p> <p>5 osôb – hlavné sestry, zdravotná sestra, opatrovateľky  1 osoba - SP</p>
10	OKTÓBER		
	Realizované aktivity	<p>Kvalita sociálnych služieb  Inventarizácia majetku, záväzkov a rozdielu majetku a záväzkov z pohľadu účtovníctva  Základy štandardizácie kvality v sociálnych službách v procese DI a transformácie „Kvalita“  Reminiscenčná aktivizácia, aktivizácia s prvkami muzikoterapie, snoezelen a zmyslová stimulácia</p>	<p>1 osoba - ISR  1 osoba - účtovník</p> <p>3 osoby – hlavné sestry. ISR  2 osoby, SP, ISR</p>
11	NOVEMBER		
	Realizované aktivity	<p>Základné ľudské práva a slobody ako súčasť štandardov kvality  Supervízia</p>	<p>1 osoba - riaditeľ  skupinová</p>
12	DECEMBER		
	Realizované aktivity	<p>Supervízia  Účtovná závierka r. 2022  Ako vytvárať inkluzívne prostredie  Sociálna posudková činnosť  Projekt ELDIS – SOCIO (čl. 35 štátna pomoc)</p>	<p>skupinová  1 osoba - účtovník  1 osoba - SP  1 osoba – SP  1 osoba - riaditeľ</p>

Názov dokumentu		Revízia:
Výročná správa CSS Terchová 2022		Zmena:
		Strana 26 z 54

Počas adaptačného procesu je zamestnancom poskytované zaškoľovanie prideleným zamestnancom. Počas tohto obdobia je zamestnanec zaškoľovaný na interné predpisy a organizačné smernice, štandardy kvality, praktické zručnosti. Proces zaškoľovania hodnotí samotný zamestnanec ale aj pridelený školiaci zamestnanec. Počas adaptácie v prípade potreby je ponúkaná zamestnancom supervízia. Zaškoľovanie prebieha v súlade so všeobecne záväznými právnymi predpismi. Pravidelne sú všetci zamestnanci školení v oblasti BOZP, PO a CO.

**Tabuľka č. 26 Školenia BOZP, PO a CO v CSS Terchová počas roka 2022**

Názov školenia:	Školiteľ	Počet zamestnancov:
<b>Mimoriadny CCP + nácvik použitia hasiacich prístrojov</b>	Rastislav Masný Technik BOZP, PO	29 zamestnancov
<b>Opakované oboznamovanie a informovanie o BOZP, PO, CO</b>	Priebežne počas roka 2022 Rastislav Masný Technik BOZP, PO	34 zamestnancov
<b>Vstupné školenia BOZP a PO</b>	Priebežne počas roka 2022 Rastislav Masný Technik BOZP, PO	7 zamestnancov



V zmysle zákona č. 448/2008 Z. z. o sociálnych službách a o zmene a doplnení zákona č. 455/1991 Zb. o živnostenskom podnikaní (živnostenský zákon) v znení neskorších predpisov v platnom znení má CSS Terchová vypracovaný systém supervízie. V CSS Terchová prebiehala supervízia skupinová aj

Názov dokumentu		Revízia:
Výročná správa CSS Terchová 2022		Zmena:
		Strana 27 z 54

individuálna. Supervíziu vykonáva akreditovaná supervízorka Mgr. Milada Bohovicová. Na skupinovej supervízii sa celkom zúčastnilo 66 zamestnancov, dvaja zamestnanci požiadali o individuálnu supervíziu a jedna supervízia bola individuálna-riadiaca.

**Tabuľka č. 27 Supervízia v CSS Terchová počas roka 2022**

Téma supervízie:	Supervízor:	Počet zamestnancov:
Aktuálna situácia v zariadení, zvládanie pandemických opatrení a deficitu personálu, práca s klientmi, práca s témou strát.	Mgr. Milada Bohovicová	7 zamestnancov
Aktuálna situácia v zariadení, reflexie súčasného prežívania pomocou pocitových kariet.	Mgr. Milada Bohovicová	14 zamestnancov
Individuálna supervízia – radiaci manažment.	Mgr. Milada Bohovicová	1 zamestnanec
Aktuálna situácia, práca s únavou, psychohygiena, práca s témou strát.	Mgr. Milada Bohovicová	4 zamestnanci
Individuálna supervízia s pracovníčkami pracoviska na základe individuálnych potrieb.	Mgr. Milada Bohovicová	2 zamestnanci
Aktuálna situácia, imaginácie, psychohygiena, vystúpenie zo stereotypu.	Mgr. Milada Bohovicová	5 zamestnancov
Aktuálna situácia, návrat k bežnému režimu bez pandemických obmedzení, téma komunikácie v kontexte transakčnej analýzy.	Mgr. Milada Bohovicová	12 zamestnancov
Psychohygiena, individuálne témy supervidovaných, aplikácia teórie strát na prípad klienta.	Mgr. Milada Bohovicová	4 zamestnanci
Aktuálna situácia, témy na základe individuálnych potrieb	Mgr. Milada Bohovicová	5 zamestnancov
Aktuálna situácia, teambuildingová aktivita zameraná na jednotlivé pozície a kooperáciu v tíme.	Mgr. Milada Bohovicová	12 zamestnancov

V roku 2022 prebehlo hodnotenie zamestnancov a hodnotenie zamestnávateľa. Z výsledkov hodnotenia našich zamestnancov svojimi nadriadenými vyplynulo, že máme 33 príkladných zamestnancov, jeden zamestnanec akceptovateľný a žiadny zamestnanec nebol neakceptovateľný, či akceptovateľný z výhradami. Sme presvedčení, že takéto hodnotenie zaručuje vysokú úroveň poskytovaných služieb, odbornosť, kvalitu, flexibilitu a príkladné chovanie voči prijímateľovi sociálnej služby. Spokojnosť našich zamestnancov vyjadrená v dotazníku spokojnosti je v percentuálnom hodnotení 93,55 %.

Názov dokumentu		Revízia:
Výročná správa CSS Terchová 2022		Zmena:
		Strana 28 z 54

V roku 2022 boli ocenení zamestnanci zariadení sociálnych služieb v Žilinskom kraji, za CSS Terchová bola ocenená hlavná sestra pracoviska v Zázrivej, Bc. Dáša Gaššová. Ocenenie si prevzala od predsedníčky Žilinského samosprávneho kraja, Ing. Eriky Jurinovej.



Hlavná sestra pracoviska v Terchovej, Jana Vantúchová bola v roku nominovaná v kategórii „Sestra“ na národnú cenu starostlivosti DOBRÉ SRDCE. Aj keď hlavnú cenu nevyhrala, bola vybraná ako jedna z troch finalistiek z celého Slovenska.

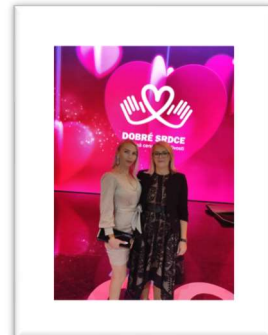
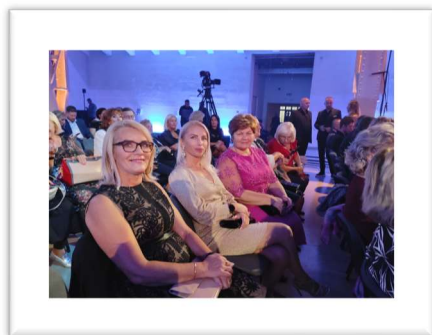

## 5. POSKYTOVANIE SOCIÁLNYCH SLUŽIEB

V zariadení pre seniorov sa poskytuje sociálna služba:

- fyzickej osobe, ktorá dovŕšila dôchodkový vek a je odkázaná na pomoc inej fyzickej osoby a jej stupeň odkázanosti je najmenej IV podľa prílohy č. 3 vyššie uvedeného zákona o sociálnych službách,
- fyzickej osobe, ktorá dovŕšila dôchodkový vek a poskytovanie sociálnej služby v tomto zariadení potrebuje z iných vážnych dôvodov.

V zariadení pre seniorov sa:

### a) poskytuje

- pomoc pri odkázanosti na pomoc inej fyzickej osoby,
- sociálne poradenstvo,
- sociálna rehabilitácia,



Názov dokumentu		Revízia:
Výročná správa CSS Terchová 2022		Zmena:
		Strana 29 z 54

4. ubytovanie,
5. stravovanie,
6. upratovanie, pranie, žehlenie a údržba bielizne a šatstva,
7. osobné vybavenie,

**b) utvárajú sa podmienky na**

1. úschovu cenných vecí,

**c) zabezpečuje**

1. záujmová činnosť.

V zariadení pre seniorov sa zabezpečuje aj ošetrovateľská starostlivosť.

**Sociálne služby v DSS**

CSS Terchová je zariadenie, ktoré poskytuje sociálne služby v nasledovnej forme:

- celoročná pobytová forma

- a) odkázaná na pomoc inej fyzickej osoby a jej stupeň odkázanosti je najmenej V podľa prílohy č. 3 vyššie uvedeného zákona,
- b) nevidiaca alebo prakticky nevidiaca a jej stupeň odkázanosti je najmenej III podľa prílohy č. 3. vyššie uvedeného zákona.

V domove sociálnych služieb sa:

**a) poskytuje**

1. pomoc pri odkázanosti na pomoc inej fyzickej osoby,
2. sociálne poradenstvo,
3. sociálna rehabilitácia,
4. ubytovanie,
5. stravovanie,
6. upratovanie, pranie, žehlenie a údržba bielizne a šatstva,
7. osobné vybavenie,

**b) zabezpečuje**

1. rozvoj pracovných zručností,
2. záujmová činnosť,

**c) utvárajú podmienky na**

1. úschovu cenných vecí.

V domove sociálnych služieb sa zabezpečuje aj ošetrovateľská starostlivosť. Ak fyzická osoba dovŕši dôchodkový vek počas poskytovania sociálnej služby v domove sociálnych služieb, táto sociálna služba sa jej poskytuje aj naďalej.

**Poskytované sociálne služby v ŠZ**

V špecializovanom zariadení sa poskytuje sociálna služba fyzickej osobe, ktorá je odkázaná na pomoc inej fyzickej osoby, jej stupeň odkázanosti je najmenej V podľa prílohy č. 3 a má zdravotné postihnutie, ktorým je najmä Parkinsonova choroba, Alzheimerova choroba, pervazívna vývinová porucha, skleróza multiplex, schizofrénia, demencia rôzneho typu etiológie, hluchoslepota, AIDS alebo organický psychosyndróm ťažkého stupňa.

V špecializovanom zariadení sa:

**a) poskytuje**



Názov dokumentu		Revízia:
Výročná správa CSS Terchová 2022		Zmena:
		Strana 30 z 54

1. pomoc pri odkázanosti na pomoc inej fyzickej osoby,
2. sociálne poradenstvo,
3. sociálna rehabilitácia,
4. ubytovanie,
5. stravovanie,
6. upratovanie, pranie, žehlenie a údržba bielizne a šatstva,
7. osobné vybavenie,

**b) zabezpečuje**

1. rozvoj pracovných zručností,
2. záujmová činnosť,

**c) utvárajú podmienky na**

1. úschovu cenných vecí.

V ŠZ sa zabezpečuje aj ošetrovateľská starostlivosť.

### **Sociálne poradenstvo**

Poskytuje sa sociálne poradenstvo nielen prijímateľom sociálnej služby, ale aj potencionálnym záujemcom o poskytovanie sociálnych služieb. Základné sociálne poradenstvo vykonávajú sociálni pracovníci, ktorí zároveň aj písomne vedú záznamy o poradenskej činnosti. Sociálne poradenstvo poskytuje sociálny pracovník. V CSS funguje Poradenské centrum ŽSK.

### **Sociálna rehabilitácia**

Vykonáva sa pri každodennom kontakte s prijímateľom, pri jednotlivých úkonoch starostlivosti o neho a za jeho účasti. Sociálna rehabilitácia je najmä nácvik používania pomôcky, nácvik prác v domácnosti, nácvik priestorovej orientácie a samostatného pohybu a sociálna komunikácia. Aktivity sociálnej rehabilitácie sa v priebehu pobytu prijímateľa menia, vyvíjajú – aktivity na podporu adaptácie na nové alebo zmenené podmienky, tréning kognitívnych funkcií, precvičovanie motoriky, rozvoj zručností a podobne. Vykonávajú ju sociálni pracovníci a inštruktori sociálnej rehabilitácie a to v úzkej spolupráci so zdravotným úsekom. Vykonávatelia sociálnej rehabilitácie zaznamenávajú všetky aktivity sociálnej rehabilitácie v individuálnom pláne prijímateľa. Program sociálnej rehabilitácie bol realizovaný u každého prijímateľa sociálnych služieb.

### **Ošetrovateľskú starostlivosť a pomoc pri odkázanosti na inú fyzickú osobu**

Ošetrovateľská starostlivosť sa poskytuje tímom zdravotného úseku. Zamestnanci pracujú v trojzmennej prevádzke a sú vedené hlavnými sestrami. Každú zmenu v starostlivosti o prijímateľa zapisuje zdravotná sestra do Dekurzu sestry uloženého na každej ambulancii. V každej ambulancii sa taktiež nachádza evidencia hlásení určená pre zápisy službukonajúceho personálu v rámci zdravotného úseku o príslušnej zmene. Každý prijímateľ sociálnej služby má zavedenú ošetrovateľskú dokumentáciu. V rámci rozsahu ošetrovateľskej starostlivosti sa zariadenie a jeho odborný personál podieľajú na jej zabezpečovaní s cieľom predĺžiť a skvalitniť život prijímateľom. Záznamy zdravotného personálu sú vedené v programe Socev. Zhoršený zdravotný stav prijímateľa konzultuje zdravotná sestra s lekárom, ktorý rozhoduje o ďalšom postupe, resp. doporučí prijímateľovi sociálnej služby odborné vyšetrenie, či hospitalizáciu. Zariadenie pravidelne navštevuje psychiater, internista a iní špecialisti. Zariadenie sprostredkúva prepravu prijímateľa na ošetrovanie do zdravotníckeho zariadenia. Počas roka 2022 zariadenie vykonávalo aj množstvo preventívnych opatrení pre predchádzanie výskytu ochorenia Covid -19.

Názov dokumentu		Revízia:
Výročná správa CSS Terchová 2022		Zmena:
		Strana 31 z 54

## Rozvoj pracovných zručností

Zariadenie vytvára pre prijímateľov možnosť rozvoja pracovných zručností, ktorú prijímatelia vykonávajú pod vedením inštruktora sociálnej rehabilitácie, inštruktora rozvoja pracovných zručností a sociálneho pracovníka za účelom obnovy, udržania alebo rozvoja fyzických, mentálnych a pracovných schopností prijímateľa v súlade so zákonom o sociálnych službách. Prijímateľ v rámci rozvoja pracovných zručností vykonáva rôzne pracovné činnosti podľa cieľov stanovených v individuálnom pláne s ohľadom na jeho zdravotný stav, možnosti a schopnosti. Prioritou tohto rozvoja je vytvárať prijímateľom podmienky pre zmysluplné prežívanie voľného času.

## Ubytovanie

V zariadení sa poskytuje bývanie v dvojlôžkových a trojlôžkových izbách. Po dohode s personálom zariadenia si prijímateľ môže priniesť vlastné bytové doplnky. Ubytovanie v izbách sa poskytuje s ohľadom na individuálne potreby, požiadavky a odkázanosť prijímateľa. Centrum sociálnych služieb Terchová z dôvodu zlepšovania kvality života prijímateľov sociálnych služieb zvolilo stratégiu postupného znižovania trojlôžkových izieb a postupného vytvárania dvojlôžkových izieb.

## Stravovanie

V zariadení sa poskytuje prijímateľom v súlade so zásadami zdravej výživy s prihliadnutím na vek a zdravotný stav, a to: raňajky, desiata, obed, olovrant, večera. Pri diabetickej diéte aj druhá večera. Mobilní prijímatelia sa stravujú v jedálni, imobilným prijímateľom sa podáva strava priamo na izbách. V zariadení funguje stravovacia komisia, ktorej sa zúčastňujú prijímatelia sociálnej služby, ktorých pripomienky a návrhy sú zakomponované do jedálnych lístkov.

## Osobné vybavenie

Osobné vybavenie sa poskytuje prijímateľovi v prípade, že si ho nemôže zabezpečiť sám. Osobným vybavením sa rozumie šatstvo, obuv, hygienické potreby a iné veci osobnej potreby. Za pomoci sociálneho pracovníka sú zabezpečované potrebné osobné veci prijímateľovi podľa jeho individuálnych potrieb.

## Úschova cenných vecí

CSS Terchová prevezme do úschovy cenné veci, vrátane vkladnej knižky a peňažnej hotovosti prijímateľa na čas nevyhnutný z dôvodu ochrany majetku prijímateľa, ktorý o ich prevzatie písomne požiada pri nástupe do CSS Terchová, alebo počas pobytu v ňom. Cenné veci prevzaté do úschovy sa označia tak, aby sa vylúčila ich zámena. Zariadenie vedie evidenciu cenných vecí prevzatých do úschovy.

## Záujmová činnosť

Kultúrna činnosť, spoločenská činnosť, športová činnosť a rekreačná činnosť, ktoré sú zamerané na rozvoj schopností a zručností prijímateľa sociálnej služby. Kultúrno-spoločenské vyžitie prijímateľov je zabezpečené v rámci vlastného plánu ako aj prostredníctvom hosťujúcich súborov, divadiel, škôl,

Názov dokumentu		Revízia:
Výročná správa CSS Terchová 2022		Zmena:
		Strana 32 z 54

detských organizácií, klubov dôchodcov a iných organizácií a združení. V rámci celoročného plánu kultúrnej činnosti sa osvedčili najmä jednodňové výlety a vychádzky do blízkeho okolia. Prijímatelia sa podľa svojich záujmov môžu venovať vyhotovovaniu rôznych predmetov z papiera, textilu, z prírodných materiálov, háčkovaniu, pleteniu, vyšívaniu, výrobe dekoračných predmetov. K dispozícii majú rôzne spoločenské, stolové hry. Pre kultúrne vyžitie prijímateľov slúžia spoločenské miestnosti, pre duchovné vyžitie je na pracovisku v Terchovej k dispozícii prijímateľom kaplnka. Záujmovú činnosť zabezpečujú inštruktori sociálnej rehabilitácie, inštruktor rozvoja pracovných zručností a sociálne pracovníčky. Klientom sa zabezpečuje dodávateľským spôsobom kaderníčka, pedikúrka, masáže a nákupy.

**Tabuľka č. 28 Kultúrno-spoločenské podujatia uskutočnené v CSS Terchová a na pracovisku Havrania, Zázrivá počas roku 2022**

NÁZOV PODUJATIA	DÁTUM	POČET ZÚČASTNENÝCH PSS
„Valentínske posedenie“	14. 02. 2022	20
„Fašiangová zábava“	01.03. 2022	18
„Medzinárodný deň žien“	08. 03. 2022	20
Výlet do Jánošov, rodného domu Juraja Jánošíka	24. 03. 2022	4
„Deň Zeme“	23. 04. 2022	15
Canisterapia	28. 04. 2022	20
Stavanie mája	30. 04. 2022	17
„Deň matiek“	06.05.2022	20
Výlet „Oravská železnica“	27. 05. 2022	12
Grilovačka	03. 06. 2022	30
Detský spevokol pri Kostole sv. Cyrila a Metoda, sv. omša a kultúrny program	12. 06. 2022	22
Canisterapia	21. 06. 2022	15
„Športový deň“	24. 06. 2022	10
Gulášovka	29. 06. 2022	20

Názov dokumentu		Revízia:
Výročná správa CSS Terchová 2022		Zmena:
		Strana 33 z 54

<b>Aktivity v rámci projektu Nadácie SPP Opora – „Heligónka pre prijímateľa sociálnej služby Vincenta“</b>	<b>11. 07. 2022</b>	<b>1</b>
<b>Výlet „Vrátna dolina“</b>	<b>14. 07. 2022</b>	<b>10</b>
<b>„Melónová párty“</b>	<b>21. 07. 2022</b>	<b>18</b>
<b>Výlet „Stará Bystrica – Orloj“</b>	<b>22. 07. 2022</b>	<b>8</b>
<b>„Deň otvorených dverí 2022“</b>	<b>27. 09. 2022</b>	<b>30</b>
<b>Návšteva Terchovskej galérie</b>	<b>11. 10. 2022</b>	<b>3</b>
<b>Účasť na XI. ročník „Domov domovu 2022“</b>	<b>14. 10. 2022</b>	<b>4</b>
<b>Výlet „Terchovským vláčikom“</b>	<b>21. 10. 2022</b>	<b>15</b>
<b>Október - „Mesiac úcty k starším“</b>	<b>25. 10. 2022</b>	<b>18</b>
<b>Prednáška PharmDr. Lukáš Jaroščiak – „Príčiny a prevencia hypertenzie“</b>	<b>31. 10. 2022</b>	<b>14</b>
<b>Oslavy sv. Martina, odhalenie informačnej tabule</b>	<b>11.11.2022</b>	<b>25</b>
<b>„Mikuláš“ – návšteva Mikuláša, čerta a anjela</b>	<b>06.12.2022</b>	<b>51</b>
<b>Prednáška - Centrum právnej pomoci</b>	<b>13. 12. 2022</b>	<b>20</b>
<b>Projekt „Vianočná pohľadnica“</b>	<b>20.12.2022</b>	<b>31</b>
<b>„Vianočné punčovanie“</b>	<b>21. 12. 2022</b>	<b>22</b>
<b>Projekt „ Koľko lásky sa zmestí do krabice od topánok“</b>	<b>24.12.2022</b>	<b>31</b>
<b>Projekt „Vianočný zázrak“</b>	<b>24.12.2022</b>	<b>31</b>
<b>Štedrý večer</b>	<b>24. 12. 2022</b>	<b>50</b>
<b>Silvester a oslava Nového roku</b>	<b>31.12.2022</b>	<b>31</b>

Názov dokumentu		Revízia:
Výročná správa CSS Terchová 2022		Zmena:
		Strana 34 z 54

Po dlhom období pandémie zariadenie usporiadalo „Deň otvorených dverí 2022“ za účasti rodinných príslušníkov, zástupcov obce, zástupcov Žilinského samosprávneho kraja a ďalších pozvaných hostí. Počas akcie prebehla výstava fotografií z obdobia pandémie, ako spomienka na ťažké chvíle, ktoré v rámci náročného obdobia prežili prijímatelia sociálnych služieb, rodinní príslušníci prijímateľov a zamestnanci zariadenia. Akcia bola zorganizovaná v spolupráci s Miestnym kultúrnym strediskom v Terchovej.

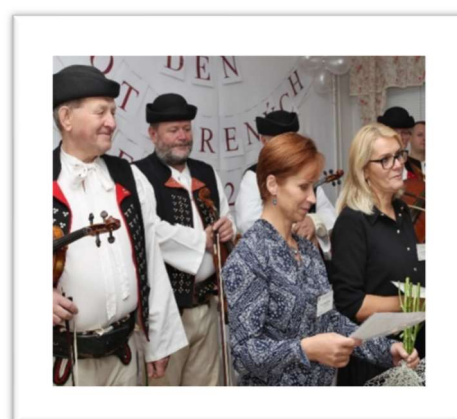

Taktiež v roku 2022 sa zrealizovala komunitná akcia pri príležitosti sv. sv. Martina, pri ktorej v spolupráci s Miestnym kultúrnym strediskom v Terchovej a Farským úradom v Terchovej za účasti komunity prebehlo slávnostné odhalenie informačnej tabule v areáli zariadenia, vystúpenia muzikanta a riaditeľa MKS v Terchovej, pána Rudolfa Patrňčiaka, slávenie sv. omše za hudobného doprovodu hudobníkov a spevákov z Terchovej.



Názov dokumentu	Revízia:
Výročná správa CSS Terchová 2022	Zmena:
	Strana 35 z 54



**Tabuľka č. 29 Záujmová činnosť a aktivity prijímateľov sociálnych služieb v CSS Terchová v roku 2022**

**Rozvoj pracovných zručností** – v zariadení sú realizované aktivity na podporu pracovných zručností ako je pletenie košov z prútia, ručné práce – vyšívanie, háčkovanie, práce v záhrade, pestovanie kvetov, úprava okolia, starostlivosť o psa, výroba košíkov z pedigu, šitie úžitkových predmetov z textilu, šitie vankúšov, výroba sviečok z včelieho vosku, výroba mydiel, výroba náramkov, či iné zaujímavé techniky.

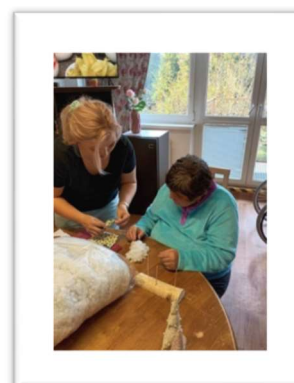
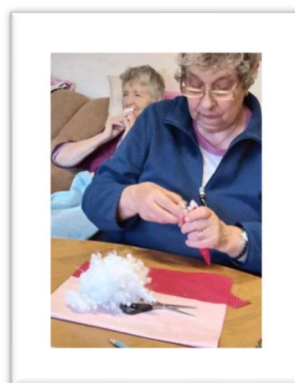

Názov dokumentu	Revízia:
Výročná správa CSS Terchová 2022	Zmena:
	Strana 36 z 54

**Arteterapia** – prijímatelia sociálnej služby majú možnosť kreatívnej tvorby, činnosti ako je maľovanie, vystrihovanie, lepenie obrázkov, modelovanie z plastelíny, decoupage, maľovanie voskom.

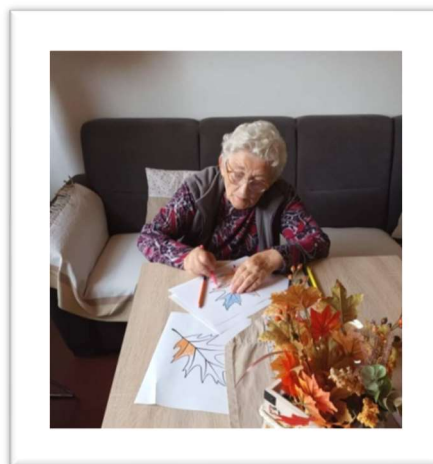

**Muzikoterapia** - počúvanie hudby a spievanie ľudových piesní, zabezpečenie folklórnych súborov. V roku 2021 bol založený folklórny súbor „Sedmokrásky“ a počas roku 2022 reprezentoval zariadenie na spoločenskej akcii „Domov domovu 2022“ v Kysuckom Novom Meste. Členky súboru sa pravidelne stretávajú pri speve ľudových piesní.

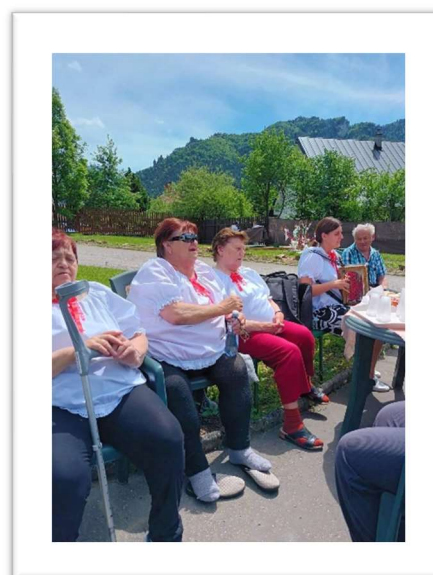

**Biblioterapia** - terapia, ktorá využíva čítanie ako liečbu. Čítanie pomáha prekonávať depresívne stavy, riešiť vnútorné konflikty, ale pomáha účelne tráviť voľný čas. Realizujeme s prijímateľmi aj vlastnú literárnu tvorbu – ako napríklad tvorba básní. čítanie kníh, časopisov, novin. Zabezpečenie dennej tlače pre prijímateľov. Čítanie a tvorba poézie.

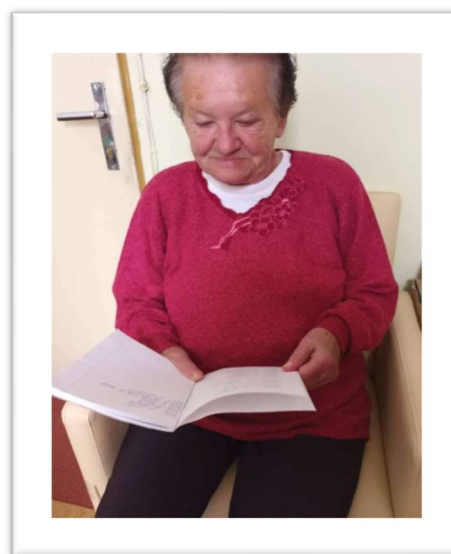

Názov dokumentu		Revízia:
Výročná správa CSS Terchová 2022		Zmena:
		Strana 37 z 54

**Snoezelen terapia** - terapia v multisenzorickej miestnosti zapojenie a stimulácia všetkých zmyslov prijímateľov sociálnych služieb. Terapiu poskytujeme najmä klientom so špecifickými individuálnymi potrebami. Zameriavame sa na stimuláciu zmyslov, hmatovú stimuláciu s kombináciou muzikoterapie a vizuálnou stimuláciou.



**Tréning pamäte** – pomocou pracovných listov a slovných hier. Pomocou techník trénujeme kognitívne schopnosti prijímateľov sociálnych služieb. Technikou sa zameriavame na matematické, slovné schopnosti prijímateľov a ich upevňovanie a tréning. Podporujeme vyjadrovacie schopnosti.

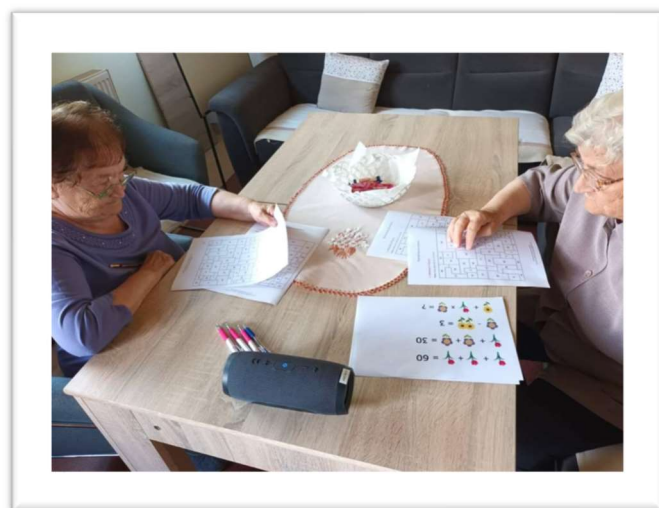

**Terapia hrou** - pomáha zvládať ťažké životné obdobia, riešiť problémy so správaním a emóciami. Využívame loptové hry, spoločenské hry, technika hry holandského biliardu, hry na tréning kognitívnych schopností.

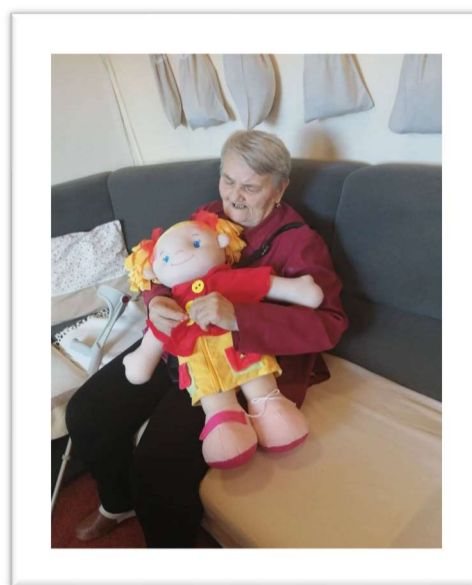



Názov dokumentu		Revízia:
Výročná správa CSS Terchová 2022		Zmena:
		Strana 38 z 54

### Podpora PSS v oblasti náboženstva a podpora

**v duchovných potrebách** - každú nedeľu, či prvý piatok a cirkevný sviatok sa konali sv. omše v kaplnke zariadenia, počas obdobia pôstu modlitby krížovej cesty, modlitby ruženca počas mariánskeho mesiaca. Každý prvý piatok navštívi prijímateľov duchovný otec a poskytne im sv. spoveď a rozhovor.



**Gardenterapia** – sadenie okrasných drevín, kvetov, pestovanie bylínok vo vyvýšených záhonoch, úprava záhrady, starostlivosť o ovocné stromy. V roku 2022 bol zariadením ocenený prijímateľ sociálnej služby pán Anton H. za príkladnú starostlivosť o záhradu zariadenia.



**Reminiscenčná terapia**- zachovanie pamäti prijímateľa cez jeho spomienky, pomocou fotografií, predmetov, jedla. Terapiou sa spolu s prijímateľmi sociálnych služieb vraciame do čias ich mladosti a spomíname na ich detstvo, mladosť, obdobie pracovného života.



Názov dokumentu	Revízia:
Výročná správa CSS Terchová 2022	Zmena:
	Strana 39 z 54

**Kulinoterapia** – príprava jedál, terapia varením. Pripravujeme ľahké jedlá, koláčiky, či nápoje. Prijímatelia sociálnych služieb sa zapájajú do činností, ktoré v minulosti vykonávali. Spomínajú na recepty ktoré varili.



**Canisterapia**- terapia skúseným canistreapeutom so psíkmi zameraná na podporu komunikácie, uvoľnenia, psychomotorickej stimulácie.

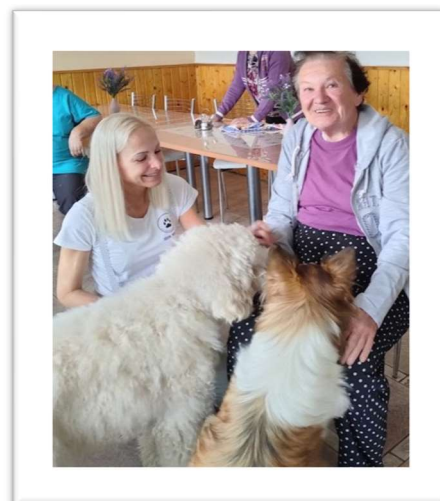

**Ďalšie aktivity** - prechádzky a posedenia v prírode, oslavy narodenín a menín klientov, lúštenie krížoviek, pozeranie filmov, grilovanie, varenie gulášu v záhrade, návštevy kultúrnych podujatí v obci.



Názov dokumentu		Revízia:
Výročná správa CSS Terchová 2022		Zmena: Strana 40 z 54

**Výlety** – prijímatelia sociálnych služieb si radi vyberajú výlety do blízkeho okolia, na ktorých spoznávajú miesta, na ktorých sa cítia príjemne.



**Návšteva aktivít v komunite** – prijímatelia sociálnych služieb často navštevujú výstavy a podujatia v obci.

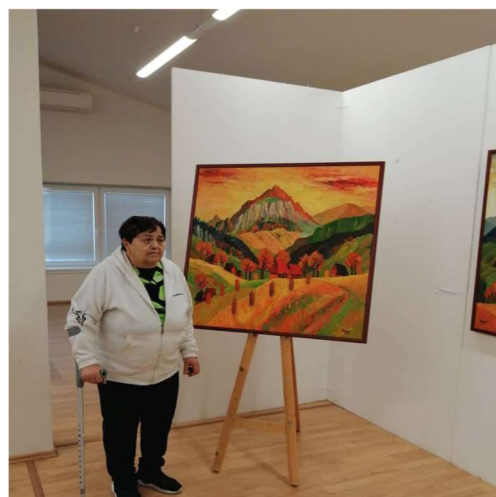

**Vystúpenia hudobných skupín z komunity pre prijímateľov sociálnych služieb**- hudobné skupiny sporadicky navštevujú prijímateľov sociálnych služieb v zariadení a prinášajú im radosť prostredníctvom spevu a piesní.



Názov dokumentu		Revízia:
Výročná správa CSS Terchová 2022		Zmena:
		Strana 41 z 54

**Podpora prijímateľov sociálnych služieb pri účasti na spoločenskom živote** – prijímatelia sociálnych služieb sa zúčastňujú volieb priamo v zariadení, alebo účasťou vo volebných komisiách.



## SPOKOJNOSŤ

V roku 2022 prejavili prijímatelia sociálnych služieb svoj názor s poskytovanými službami formou anonymného dotazníka a hodnotili poskytované sociálne služby.

Spokojnosť s poskytovanými službami prijímatelia sociálnych služieb prejavili v týchto oblastiach:

- pripravované jedlo
- úroveň stravovania
- ubytovacie priestory
- rešpektovanie súkromia
- poskytovanie starostlivosti zo strany zdravotného personálu
- spokojnosť s kľúčovým pracovníkom
- spokojnosť s aktivitami
- spokojnosť s priestorom na sebarealizáciu
- záujem o aktivity
- hodnotenie personálu zariadenia
- hodnotenie poskytovania informácií a zrozumiteľnosti podávaných informácií
- podporu vzťahov rodín zo strany personálu
- medzil'udské vzťahy v zariadení
- návrhy a pripomienky

**Hodnotenie poskytovaných služieb pracovisko Terchová, A. Hlinku 234/8, 013 06 Terchová:**

Počet odovzdaných dotazníkov – 21. Účasť – **72,41%**.

Celková spokojnosť prijímateľov sociálnych služieb za rok 2022 : **86,09 %**

**Hodnotenie poskytovaných služieb pracovisko Havrania 35, 027 05 Zázrivá:**

Počet odovzdaných dotazníkov – 17. Účasť – **89,47 %**.

Celková spokojnosť prijímateľov sociálnych služieb za rok 2022 : **89,87 %**



Názov dokumentu		Revízia:
Výročná správa CSS Terchová 2022		Zmena:
		Strana 42 z 54

## 6. FINANCOVANIE SOCIÁLNYCH SLUŽIEB A ÚHRADY ZA POSKYTOVANÚ SOCIÁLNU SLUŽBU

CSS Terchová v roku 2022 hospodárilo s prideleným rozpočtom ŽSK v súlade so zákonom NR SR č. 583/2004 Z. z. o rozpočtových pravidlách územnej správy v z. n. p. zo dňa 10.01.2022.

K pridelenému rozpočtu boli priradené aj vlastné príjmy – úhrady od prijímateľov sociálnych služieb. Schválený rozpočet bol v priebehu roka upravený nasledujúcimi úpravami:

- prvá úprava schválená dňa 25.05.2022
- návrh na úpravu rozpočtu k 31.3.2022 - 46
- druhá úprava schválená dňa 06.07.2022
- návrh na úpravu rozpočtu k 30.6.2022-46
- návrh na úpravu rozpočtu k 7.7.2022 - 46
- tretia zmena schválená dňa 28.09.2022
- návrh na úpravu rozpočtu k 30.9.2022 - 46
- štvrtá úprava schválená dňa 30.11.2022
- návrh na úpravu rozpočtu k 23.11.2022 – 46
- piata úprava rozpočtu dňa 30.12.2022
- návrh na úpravu rozpočtu k 31.12.2022

### Stav a pohyb majetku a záväzkov k 31.12.2022

Zariadenie eviduje k 31.12.2022 záväzky voči dodávateľom vo výške - 6235,36 €

Stav dlhodobého hmotného majetku k 31.12.2022 je vo výške –865647,41 €

pozemky – 7380,39 €

stavby – 734356,53 €

samostatné hnutelné veci – 38 755,35 €

dopravné prostriedky – 13934,14 €

obstaranie dlhodobého majetku – 71221,00 €

zásoby –12435,40 €

krátkodobé pohľadávky – 20 459,28 €

bankové účty – 78268,87 €

### Tabuľka č. 30 Výdavky – kód zdroja 41,46,111

Kategória	Názov	Upravený rozpočet v €	Čerpanie v €
610	Mzdy, platy a OOV	528426,00	493748,56
620	Poistne a príspevky do poisťovní	194924,00	182311,71
630	Tovary a služby	216516,00	189453,77
640	Bežné transfery	3826	3769,83
700	Kapitálové výdavky		
	-KV-PD Zárizivá	29040,00	29040,00
	-KV-41	9221,00	9221,00
	-KV - 46	6520,00	6520,00
	-KV-111	25000,00	25000,00
Spolu:		1013473,00	939064,87
z toho:			

Názov dokumentu		Revízia:
Výročná správa CSS Terchová 2022		Zmena:
		Strana 43 z 54

632	Energie, voda a komunikácie	49714,00	31044,05
633	Materiál	124881,00	110185,61
634	Dopravné	9016,00	8757,96
635	Rutinná a štandardná údržba	7458,00	8103,30
637	Služby	25447,00	31362,85
<b>Spolu</b>		<b>216516,00</b>	<b>189453,77</b>

**Tabuľka č. 31 Plnenie príjmov**

Kategória	Názov	Upravený rozpočet v €	Čerpanie v €
<b>220</b>	Služby	<b>207876,00</b>	<b>207877,24</b>
	Zamestnanecká strava	<b>6458,00</b>	<b>6458,30</b>
<b>240</b>	Úroky z účtov	<b>0,00</b>	<b>0,00</b>
<b>290</b>	Dobropisy	<b>5135,00</b>	<b>4763,22</b>
<b>310</b>	Dotácie, granty	<b>2092,00</b>	<b>2091,48</b>
	Dotácie, granty-111	<b>24555,00</b>	<b>24555,00</b>
<b>312</b>	Limit-VUC	<b>556320,00</b>	<b>556320,00</b>
	Dotácie cez VUC	<b>36810,00</b>	<b>36810,00</b>
	Limit z VÚC- KV	<b>38261,00</b>	<b>38261,00</b>
<b>322</b>	Limit- KV – 111	<b>25000,00</b>	<b>25000,00</b>
<b>453- r. 2021</b>	453- 2021	<b>83696,00</b>	<b>83695,82</b>
<b>spolu</b>		<b>1013473,00</b>	<b>1013473,06</b>

**Tabuľka č. 32 Priemerná ročná úhrada na prijímateľa sociálnej služby za rok 2022 v prepočte na jedného prijímateľa sociálnych služieb -pracovisko Terchová**

Zariadenie pre seniorov	3719,76 €
Domov sociálnych služieb	3590,40 €
Špecializované zariadenie	3698,04 €

**Tabuľka č. 33 Priemerná ročná úhrada na prijímateľa sociálnej služby za rok 2022 v prepočte na jedného prijímateľa sociálnych služieb -pracovisko Zázrivá**

Zariadenie pre seniorov	3580,80 €
Domov sociálnych služieb	3809,28 €
Špecializované zariadenie	3665,52 €

Názov dokumentu		Revízia:
Výročná správa CSS Terchová 2022		Zmena:
		Strana 44 z 54

**Tabuľka č. 34 Priemerná mesačná úhrada na prijímateľa sociálnej služby za rok 2022 v prepočte na jedného prijímateľa sociálnych služieb -pracovisko Terchová**

Zariadenie pre seniorov	318,27 €
Domov sociálnych služieb	340,11 €
Špecializované zariadenie	325,11 €

**Tabuľka č. 35 Priemerná mesačná úhrada na prijímateľa sociálnej služby za rok 2022 v prepočte na jedného prijímateľa sociálnych služieb -pracovisko Zázrivá**

Zariadenie pre seniorov	339,38 €
Domov sociálnych služieb	337,23 €
Špecializované zariadenie	361,36 €

**Tabuľka č. 36 Skutočné príjmy zo zaplatenej úhrady za rok 2022 za všetkých prijímateľov sociálnej služby**

Terchová	128226,55 €
Zázrivá	79650,69 €
Spolu	207877,24 €

## 7. PLNENIE CIEĽOV, PRIORÍT A INOVÁCIE V POSKTOVANÍ V POSKYTOVANÍ SOCIÁLNYCH SLUŽIEB ZA ROK 2022

**Tabuľka č. 37 Ciele, priority v roku 2022**

Materiálne vybavenie	Suma	Pracovisko
Masážno-relaxačné kreslo do miestnosti Snoezelen	324,00 €	Terchová
Rekonštrukcia priestorov – vytvorenie izolačnej miestnosti	3379,12 €	Zázrivá
Zakúpenie mini rúry na realizáciu kulinoterapie	129,56 €	Terchová
Prenosný reproduktor na realizáciu muzikoterapie	138,90 €	Terchová
Nočné stolíky – vybavenie izieb prijímateľov sociálnych služieb	364,00 €	Zázrivá
Evakuačné podložky – zvyšovanie bezpečnosti prijímateľov sociálnych služieb	3143,40 €	Terchová, Zázrivá
Police na stenu do izieb – vybavenie izieb prijímateľov sociálnych služieb	620,00 €	Terchová, Zázrivá
Výmena, montáž nových svietidiel LED za účelom úspory energie	757,70 €	Terchová, Zázrivá
Termo boxy – vybavenie stravovacej prevádzky	756,00 €	Terchová, Zázrivá
Školenie 2 zamestnancov- „ manažér kvality“ – zriadenie Tímu kvality v zariadení	1300,00 €	Terchová, Zázrivá

Názov dokumentu		Revízia:
Výročná správa CSS Terchová 2022		Zmena:
		Strana 45 z 54

Servis okien, zakúpenie žalúzií – zabezpečenie svetelnej pohody prijímateľov sociálnych služieb	1293,00 €	Terchová
Nadstavce na skrine, komody - vybavenie izieb prijímateľov sociálnych služieb	2100,00 €	Terchová
Zdravotnícke pomôcky pre prijímateľov sociálnych služieb – pomôcky na polohovanie prijímateľov sociálnych služieb	354,48 €	Terchová, Zázrivá
Parný čistič – dezinfekcia a čistenie priestorov	208,69 €	Terchová
Tepovač s podlahovou hubicou	153,00 €	Terchová, Zázrivá
Smaltovaný kolík s kotlinou na varenie guláša	180,00 €	Terchová
Vnútoraná kamera - zvyšovanie bezpečnosti na sociálnom úseku	266,76 €	Terchová
Kamera vonkajšia – monitorovanie brány a vstupných priestorov- zvyšovanie bezpečnosti	553,20 €	Terchová
Požiarné hlásiče – zvyšovanie bezpečnosti prijímateľov sociálnych služieb	1614,12 €	Terchová
Požiarné hlásiče - zvyšovanie bezpečnosti prijímateľov sociálnych služieb	1078,13 €	Zázrivá
Záhradný nábytok stôl a stoličky na terasu – zlepšovanie podmienok externého prostredia na trávenie voľného času	693,00 €	Terchová
Komoda a regál– vybavenie dielne na rozvoj pracovných zručností	287,00 €	Zázrivá
Ponorný mixér, parná žehlička – vybavenie prevádzkového vybavenia	235,40 €	Zázrivá
Umývačka riadu	469,99 €	Zázrivá
Vysávač	269,99 €	Terchová
Posteľné napínacie plachty	285,00 €	Terchová, Zázrivá
Posteľné bavlnené obliečky	540,00 €	Terchová, Zázrivá
Umývačka riadu	430,00 €	Terchová
Rotoped – na aktivity sociálnej rehabilitácie	138,78 €	Terchová, Zázrivá
Antidekubitné matrace – prevencia dekubitov	276,00 €	Terchová, Zázrivá
Krovinorez	550,37 €	Terchová, Zázrivá
Tlačiareň – vybavenie kancelárie	174,00 €	Zázrivá
Notebook LENOVO – duálne vzdelávanie	446,40 €	Terchová
Kávovar – vybavenie zamestnaneckej jedálne	118,98 €	Terchová, Zázrivá
Výroba a montáž kuchynskej dosky, pracovného stola, drezovej skrinky	718,00 €	Zázrivá
Reklamná vitrína - reprezentácia výrobkov prijímateľov sociálnych služieb	392,21 €	Terchová
Reklamný banner – zvyšovanie informovanosti verejnosti	314,00 €	Terchová, Zázrivá
Snehová fréza	1194,20 €	Terchová
Kreslá seniorské látkové – vybavenie spoločenskej miestnosti	795,00 €	Terchová
Koše na odpad – vybavenie izieb	312,05 €	Terchová, Zázrivá
<b>PROJEKTY, HUMANITÁRNA POMOC:</b>		



Názov dokumentu		Revízia:
Výročná správa CSS Terchová 2022		Zmena:
		Strana 46 z 54

1050,00 € - heligónka pre prijímateľa sociálnych služieb	1050,00 €	Terchová
1000,00 € z projektu Nadácie SPP Opora		
Bezkontaktné germicídne žiariče –660,00 € dotácia	1179,00 €	Terchová, Zázrivá
MPSVR SR – humanitárna pomoc		
Infekčný príplatok – MPSVR SR	7290,00 €	Terchová
Infekčný príplatok – MPSVR SR	4860,00 €	
Infekčný príplatok – MPSVR SR	8100,00 €	Zázrivá
Infekčný príplatok – MPSVR SR	3645,00 €	
Inštitút duálneho vzdelávania	1000,00 €	Terchová
Energetická pomoc – MPSVR SR	7830,00 €	Terchová, Zázrivá
Inflačná pomoc – MPSVR SR	19440,00 €	Terchová, Zázrivá

## 8. PLÁN FINANCOVANIA NA ROK 2023

### Plán financovania na rok 2023

CSS Terchová je od 1.1.2021 príspevková organizácia. Rozpočet na rok 2023 je tvorený z limitovaného rozpočtu VÚC Žilina a z vlastných finančných prostriedkov CSS Terchová.

#### **Príjmy celkom: 801 112,00 €**

- limit- VÚC - 592 130,00 €
- príjmy za služby – 207 290,00 €
- iné príjmy – vrátky- 1 692,00 €

#### **Výdavky celkom : 801 112,00 €**

Z toho bežné výdavky:

- 610 mzdy, platy a OOV- 458 189,00 €
- 620 poisťné a príspevok do poisťovni -163 350,00 €
- 630 tovary a služby -176 273,00 €
- 640 bežné transfery – 3 300,00 €

#### **Kapitálové výdavky: 0,00 €**

CSS Terchová má zriadené účty v štátnej pokladnici, ktoré slúžia na chod zariadenia v takomto delení:

na úhradu výdavkov -faktúr používa bežný účet Výdavkový-transfery č.ú:

IBAN: SK64 8180 0000 0070 48 0878

na príjem úhrad za služby od klientov používa bežný účet Príjmový č.ú.:

IBAN: SK17 8180 0000 0070 0048 0851

na príjem dôchodkov pre klientov používa účet Depozit

IBAN: SK20 8180 0000 0070 0048 0894

Názov dokumentu		Revízia:
Výročná správa CSS Terchová 2022		Zmena:
		Strana 47 z 54

**Tabuľka č. 38 Bežne výdavky**

610 mzdy, platy a OOV	493 749,00 €
620 poisťne a príspevok do poisťovni	182 312,00 €
630 tovary a služby	189 454,00 €
640 bežne transfery	3770,00 €

**Tabuľka č. 39 EON CSS Terchová, pracovisko A. Hlinku 234/, Terchová**

Zariadenie pre seniorov	875,60 €
Domov sociálnych služieb	969,55 €
Špecializované zariadenie	1316,02 €

**Tabuľka č. 40 EON CSS Terchová pracovisko Havrania 35, Zázrivá**

Zariadenie pre seniorov	807,00 €
Domov sociálnych služieb	939,45 €
Špecializované zariadenie	1302,08 €

Názov dokumentu		Revízia:
Výročná správa CSS Terchová 2022		Zmena:
		Strana 48 z 54

## 9. KONTAKTY

### Pracovisko Terchová:

**Mgr. Martina Lašutová** – riaditeľka  
 č.t. 041/5695203  
 0907 611 581  
 e-mail – [martina.lasutova@vuczilina.sk](mailto:martina.lasutova@vuczilina.sk)

**Mgr. Jana Hanuliaková**  
 sociálny pracovník  
 č.t. 041/5695203  
 e-mail – [jhanuliakova@vuczilina.sk](mailto:jhanuliakova@vuczilina.sk)

**Mgr. Dana Jantulíková** – inštruktor sociálnej rehabilitácie  
 č. t. 041/5695203  
 e – mail - [instruktorsr@vuczilina.sk](mailto:instruktorsr@vuczilina.sk)

**Paulína Nováková**- samostatný referent mzdovej a personálnej agendy  
 č.t. 041/5695203  
 e-mail – [pnovakova@vuczilina.sk](mailto:pnovakova@vuczilina.sk)

**Jana Holúbková** – účtovník  
 č.t. 041/5695203  
 e-mail – [jholubkova@vuczilina.sk](mailto:jholubkova@vuczilina.sk)

**Jana Belková** – vedúca stravovacej prevádzky  
 č.t. 041/5695028  
 e-mail – [jbelkova@vuczilina.sk](mailto:jbelkova@vuczilina.sk)

**Jana Vantúchová** – hlavná sestra  
 e-mail: [hl.sestra.terchova@vuczilina.sk](mailto:hl.sestra.terchova@vuczilina.sk)  
 č.t. 041/5695028

### Zástupcovia prijímateľov sociálnych služieb:

**Melánia Stašová**  
**Paulína Repáňová**  
**Štefánia Prokšová**

### Pracovisko Zázrivá:

**Mgr. Zuzana Babicová**– sociálny pracovník  
 043/5896164  
 0905 633 437  
 e-mail – [socialna.zazriva@vuczilina.sk](mailto:socialna.zazriva@vuczilina.sk)

Názov dokumentu		Revízia:
Výročná správa CSS Terchová 2022		Zmena:
		Strana 49 z 54

**Ol'ga Chudášová** – vedúca stravovacej prevádzky

č.t. 043/5896164

0905 633 437

e-mail - [ochudasova@vuczilina.sk](mailto:ochudasova@vuczilina.sk)

**Bc. Dáša Gaššová** - hlavná sestra

č.t. 043/5823397

0905 633 437

e-mail – [hl.sestra.zazriva@vuczilina.sk](mailto:hl.sestra.zazriva@vuczilina.sk)

**Zástupca prijímateľov sociálnych služieb:**

**Milan Bystrický**

Názov dokumentu		Revízia:
Výročná správa CSS Terchová 2022		Zmena:
		Strana 50 z 54

## 10. PRÍLOHY

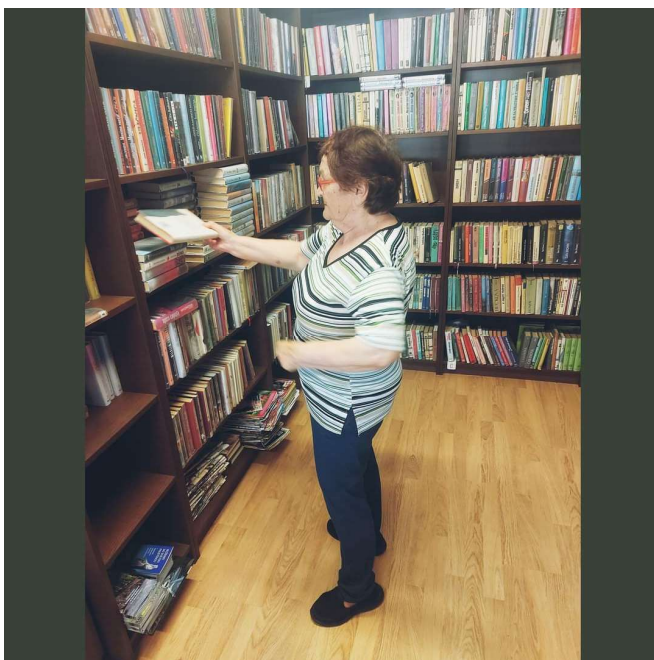

Názov dokumentu		Revízia:
Výročná správa CSS Terchová 2022		Zmena:
		Strana 51 z 54





Názov dokumentu		Revízia:
Výročná správa CSS Terchová 2022		Zmena:
		Strana 52 z 54



Názov dokumentu		Revízia:
Výročná správa CSS Terchová 2022		Zmena:
		Strana 53 z 54

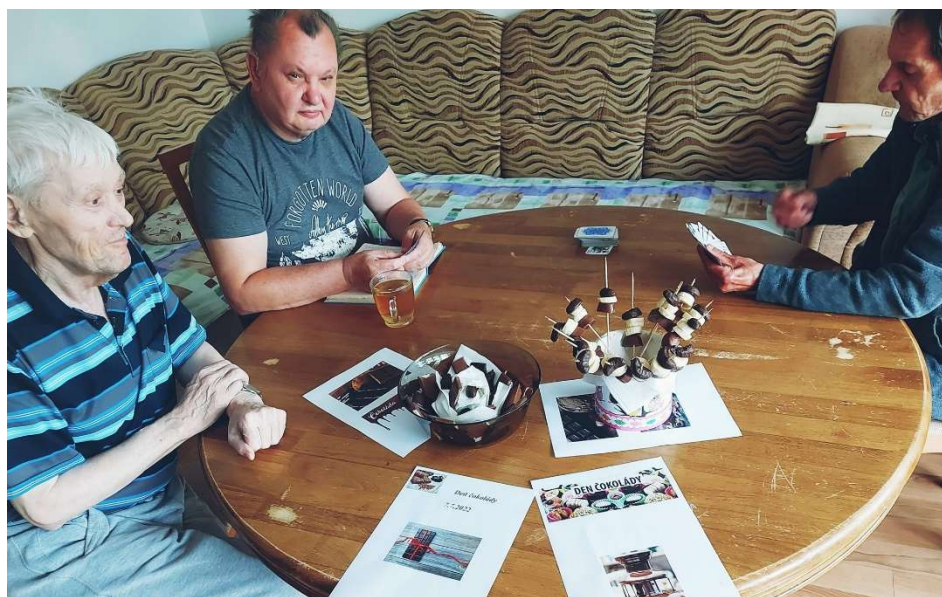



Názov dokumentu		Revízia:
Výročná správa CSS Terchová 2022		Zmena:
		Strana 54 z 54



Súvaha Ú ROPO SFOV 1 - 01

**SÚVAHA**

k 31.12.2022

(v eurách zaokrúhlene na dve desatinné miesta)

**Útovná záznamka** riadna mimoriadna**Za obdobie**

Od: Mesiac   Rok     Do: Mesiac   Rok

I O:

       **Názov útovnej jednotky**

C	e	n	t	r	u	m		s	o	c	i	á	l	n	y	c	h		s	l	u	ž	i	e	b		T	e	r	c
h	o	v	á																											

**Sídlo útovnej jednotky**

Ulica a číslo

A	n	d	r	e	j	a		H	l	i	n	k	u		2	3	4	/	8											
---	---	---	---	---	---	---	--	---	---	---	---	---	---	--	---	---	---	---	---	--	--	--	--	--	--	--	--	--	--	--

PS

Názov obce

T	e	r	c	h	o	v	á																						
---	---	---	---	---	---	---	---	--	--	--	--	--	--	--	--	--	--	--	--	--	--	--	--	--	--	--	--	--	--

Telefónne číslo

Faxové číslo

E-mailová adresa

Zostavená d a:

  Podpisový záznam štatutárneho orgánu alebo  
člena štatutárneho orgánu účtovnej jednotky:

Ozn.	STRANA AKTÍV	Číslo riadku	2022			2021
			Brutto	Korekcia	Netto	Netto
A	b	c	1	2	3	4
	<b>SPOLU MAJETOK r.002+r.033+r.110+r.114</b>	<b>001</b>	<b>976 811,02</b>	<b>314 900,35</b>	<b>661 910,67</b>	<b>626 545,95</b>
<b>A.</b>	<b>Neobežný majetok r.003+r.011+024</b>	<b>002</b>	<b>865 647,41</b>	<b>314 900,35</b>	<b>550 747,06</b>	<b>506 323,10</b>
<b>A.I.</b>	<b>Dlhodobý nehmotný majetok sú et (r.004 až 010)</b>	<b>003</b>	<b>0,00</b>	<b>0,00</b>	<b>0,00</b>	<b>0,00</b>
A.I.1.	Aktivované náklady na vývoj (012) - (072+091 AÚ)	004	0,00	0,00	0,00	0,00
2.	Softvér (013) - (073+091 AÚ)	005	0,00	0,00	0,00	0,00
3.	Oceniťelné práva (014) - (074 + 091 AÚ)	006	0,00	0,00	0,00	0,00
4.	Drobný dlhodobý nehmotný majetok (018)-(078+091 AÚ)	007	0,00	0,00	0,00	0,00
5.	Ostatný dlhodobý nehmotný majetok (019)-(079+091 AÚ)	008	0,00	0,00	0,00	0,00
6.	Obstaranie dlhodobého nehmotného majetku (041)-(093)	009	0,00	0,00	0,00	0,00
7.	Poskyt. preddavky na dlhodobý nehmotný majetok (051)-(095 AÚ)	010	0,00	0,00	0,00	0,00
<b>A.II.</b>	<b>Dlhodobý hmotný majetok sú et (r.012 až 023)</b>	<b>011</b>	<b>865 647,41</b>	<b>314 900,35</b>	<b>550 747,06</b>	<b>506 323,10</b>
A.II.1.	Pozemky (031) - (092 AÚ)	012	7 380,39	0,00	7 380,39	7 380,39
2.	Umelecké diela a zbierky (032) - (092 AÚ)	013	0,00	0,00	0,00	0,00
3.	Predmety z drahých kovov (033) - (092 AÚ)	014	0,00	0,00	0,00	0,00
4.	Stavby (021) - (081 + 092 AÚ)	015	734 356,53	271 496,91	462 859,62	485 054,18
5.	Samostatné hnutelné veci a súbory hnutelných vecí (022) - (082 + 092 AÚ)	016	38 755,35	29 469,30	9 286,05	12 448,53
6.	Dopravné prostriedky (023) - (083+092 AÚ)	017	13 934,14	13 934,14	0,00	0,00
7.	Pestovateľské celky trvalých porastov (025) - (085 + 092 AÚ)	018	0,00	0,00	0,00	0,00
8.	Základné stádo a ťažné zvieratá (026) - (086 + 092 AÚ)	019	0,00	0,00	0,00	0,00
9.	Drobný dlhodobý hmotný majetok (028)-(088+092AÚ)	020	0,00	0,00	0,00	0,00
10.	Ostatný dlhodobý hmotný majetok (029)-(089+092 AÚ)	021	0,00	0,00	0,00	0,00
11.	Obstaranie dlhodobého hmotného majetku (042)-(094)	022	71 221,00	0,00	71 221,00	1 440,00
12.	Poskytnuté preddavky na dlhodobý hmotný majetok (052)-(095 AÚ)	023	0,00	0,00	0,00	0,00
<b>A.III.</b>	<b>Dlhodobý finančný majetok sú et (r.025 až 032)</b>	<b>024</b>	<b>0,00</b>	<b>0,00</b>	<b>0,00</b>	<b>0,00</b>
A.III.1.	Podielové cenné papiere a podiely v dcérskej účtovnej jednotke (061) - (096 AÚ)	025	0,00	0,00	0,00	0,00
2.	Podielové cenné papiere a podiely v spoločnosti s podstatným vplyvom (062) - (096 AÚ)	026	0,00	0,00	0,00	0,00
3.	Realizovateľné cenné papiere a podiely (063)-(096 AÚ)	027	0,00	0,00	0,00	0,00
4.	Dlhové cenné papiere držané do splatnosti (065)-(096 AÚ)	028	0,00	0,00	0,00	0,00
5.	Pôžičky účtovnej jednotke v konsolidovanom celku (066)-(096 AÚ)	029	0,00	0,00	0,00	0,00

Ozn.	STRANA AKTÍV	Číslo riadku	2022			2021
			Brutto	Korekcia	Netto	Netto
A	b	c	1	2	3	4
6.	Ostatné pôžičky (067)-(096 AÚ)	030	0,00	0,00	0,00	0,00
7.	Ostatný dlhodobý finančný majetok (069) - (096 AÚ)	031	0,00	0,00	0,00	0,00
8.	Obstaranie dlhodobého finančného majetku (043)-(096 AÚ)	032	0,00	0,00	0,00	0,00
<b>B.</b>	<b>Obežný majetok 034+040+048 +060+085+098+104</b>	<b>033</b>	<b>111 163,61</b>	<b>0,00</b>	<b>111 163,61</b>	<b>120 222,85</b>
<b>B.I.</b>	<b>Zásoby sú et (r.035 až r.039)</b>	<b>034</b>	<b>12 435,40</b>	<b>0,00</b>	<b>12 435,40</b>	<b>8 482,79</b>
B.I.1.	Materiál (112+119)-(191)	035	12 435,40	0,00	12 435,40	8 482,79
2.	Nedokončená výroba a polotovary (121+122)-(192+193)	036	0,00	0,00	0,00	0,00
3.	Výrobky (123)-(194)	037	0,00	0,00	0,00	0,00
4.	Zvieratá (124) - (195)	038	0,00	0,00	0,00	0,00
5.	Tovar (132 +133 +139)-(196)	039	0,00	0,00	0,00	0,00
<b>B.II.</b>	<b>Zúčtovanie medzi subjektami verejnej správy sú et (r.041 až 047)</b>	<b>040</b>	<b>0,00</b>	<b>0,00</b>	<b>0,00</b>	<b>0,00</b>
B.II.1.	Zúčtovanie odvodov príjmov rozpočtových organizácií do rozpočtu zriaďovateľa (351)	041	0,00	0,00	0,00	0,00
2.	Zúčtovanie transferov štátneho rozpočtu (353)	042	0,00	0,00	0,00	0,00
3.	Zúčtovanie transferov rozpočtu obce a vyššieho územného celku (355)	043	0,00	0,00	0,00	0,00
4.	Zúčtovanie transferov zo štátneho rozpočtu v rámci konsolidovaného celku(356)	044	0,00	0,00	0,00	0,00
5.	Ostatné zúčtovanie rozpočtu obce a vyššieho územného celku (357)	045	0,00	0,00	0,00	0,00
6.	Zúčtovanie transferov zo štátneho rozpočtu iným subjektom (358)	046	0,00	0,00	0,00	0,00
7.	Zúčtovanie transferov medzi subjektami verejnej správy a iné zúčtovania (359)	047	0,00	0,00	0,00	0,00
<b>B.III.</b>	<b>Dlhodobé pohľadávky sú et (r.049 až 059)</b>	<b>048</b>	<b>0,00</b>	<b>0,00</b>	<b>0,00</b>	<b>0,00</b>
B.III.1	Odberatelia (311AÚ)-(391 AÚ)	049	0,00	0,00	0,00	0,00
2.	Zmenky na inkaso (312AÚ) - (391AÚ)	050	0,00	0,00	0,00	0,00
3.	Pohľadávky za eskontované cenné papiere (313AÚ) - (391AÚ)	051	0,00	0,00	0,00	0,00
4.	Ostatné pohľadávky (315AÚ)-(391 AÚ)	052	0,00	0,00	0,00	0,00
5.	Pohľadávky voči zamestnancom (335AÚ)-(391 AÚ)	053	0,00	0,00	0,00	0,00
6.	Pohľadávky voči združeniu (369AÚ)-(391 AÚ)	054	0,00	0,00	0,00	0,00
7.	Pohľadávky a záväzky z pevných termínovaných operácií (373AÚ)-(391 AÚ)	055	0,00	0,00	0,00	0,00
8.	Pohľadávky z nájmu (374AÚ)-(391 AÚ)	056	0,00	0,00	0,00	0,00
9.	Pohľadávky z vydaných dlhopisov (375AÚ)-(391 AÚ)	057	0,00	0,00	0,00	0,00
10.	Nakúpené opcie (376AÚ)-(391 AÚ)	058	0,00	0,00	0,00	0,00
11.	Iné pohľadávky (378AÚ)-(391 AÚ)	059	0,00	0,00	0,00	0,00

Ozn.	STRANA AKTÍV	Číslo riadku	2022			2021
			Brutto	Korekcia	Netto	Netto
A	b	c	1	2	3	4
<b>B.IV.</b>	<b>Krátkodobé pohľadávky súčet (r.061 až 084)</b>	<b>060</b>	<b>20 459,28</b>	<b>0,00</b>	<b>20 459,28</b>	<b>21 248,99</b>
B.IV.1	Odberatelia (311AÚ)-(391 AÚ)	061	18 767,54	0,00	18 767,54	16 465,61
2.	Zmenky na inkaso (312AÚ)-(391 AÚ)	062	0,00	0,00	0,00	0,00
3.	Pohľadávky za eskontované cenné papiere (313AÚ)-(391 AÚ)	063	0,00	0,00	0,00	0,00
4.	Poskytnuté prevádzkové preddavky (314)-(391 AÚ)	064	0,00	0,00	0,00	0,00
5.	Ostatné pohľadávky (315AÚ)-(391 AÚ)	065	1 691,74	0,00	1 691,74	4 763,22
6.	Pohľadávky z nedaňových rozpočtových príjmov (316)-(391 AÚ)	066	0,00	0,00	0,00	0,00
7.	Pohľadávky z daňových a colných rozpočtových príjmov (317)-(391 AÚ)	067	0,00	0,00	0,00	0,00
8.	Pohľadávky z nedaňových príjmov obcí a vyšších územných celkov a rozpočtových organizácií zriadených obcou alebo vyšším územným celkom (318)-(391 AÚ)	068	0,00	0,00	0,00	0,00
9.	Pohľadávky z daňových príjmov obcí a vyšších územných celkov (319)-(391 AÚ)	069	0,00	0,00	0,00	0,00
10.	Pohľadávky voči zamestnancom (335AÚ)-(391 AÚ)	070	0,00	0,00	0,00	20,16
11.	Zúčtovanie s orgánmi sociálneho poistenia a zdravotného poistenia (336)-(391 AÚ)	071	0,00	0,00	0,00	0,00
12.	Daň z príjmov (341)-(391 AÚ)	072	0,00	0,00	0,00	0,00
13.	Ostatné priame dane (342)-(391 AÚ)	073	0,00	0,00	0,00	0,00
14.	Daň z pridanej hodnoty (343)-(391 AÚ)	074	0,00	0,00	0,00	0,00
15.	Ostatné dane a poplatky (345)-(391 AÚ)	075	0,00	0,00	0,00	0,00
16.	Pohľadávky voči združeniu (369AÚ)-(391 AÚ)	076	0,00	0,00	0,00	0,00
17.	Pohľadávky a záväzky z pevných termínovaných operácií (373AÚ)-(391 AÚ)	077	0,00	0,00	0,00	0,00
18.	Pohľadávky z nájmu (374AÚ)-(391 AÚ)	078	0,00	0,00	0,00	0,00
19.	Pohľadávky z vydaných dlhopisov (375AÚ)-(391 AÚ)	079	0,00	0,00	0,00	0,00
20.	Nakúpené opcie (376AÚ)-(391 AÚ)	080	0,00	0,00	0,00	0,00
21.	Iné pohľadávky (378AÚ)-(391 AÚ)	081	0,00	0,00	0,00	0,00
22.	Spojovací účet pri združení (396AÚ)	082	0,00	0,00	0,00	0,00
23.	Zúčtovanie s Európskou úniou (371AÚ) - (391 AÚ)	083	0,00	0,00	0,00	0,00
24.	Transfery a ostatné zúčtovanie so subjektami mimo verejnej správy (372AÚ)-(391AÚ)	084	0,00	0,00	0,00	0,00
<b>B.V.</b>	<b>Finančné úty súčet (r.086 až 097)</b>	<b>085</b>	<b>78 268,93</b>	<b>0,00</b>	<b>78 268,93</b>	<b>90 491,07</b>
B.V.1	Pokladnica (211)	086	0,00	0,00	0,00	0,00
2.	Ceniny (213)	087	0,00	0,00	0,00	0,00
3.	Bankové účty (221AÚ +/-261)	088	78 268,93	0,00	78 268,93	90 491,07
4.	Účty v bankách s dobou viazanosti dlhšou ako jeden rok (221 AÚ)	089	0,00	0,00	0,00	0,00
5.	Výdavkový rozpočtový účet (222)	090	0,00	0,00	0,00	0,00

Ozn.	STRANA AKTÍV	Číslo riadku	2022			2021
			Brutto	Korekcia	Netto	Netto
A	b	c	1	2	3	4
6.	Príjmový rozpočtový účet (223)	091	0,00	0,00	0,00	0,00
7.	Majetkové cenné papiere na obchodovanie (251) - (291 AÚ)	092	0,00	0,00	0,00	0,00
8.	Dlhové cenné papiere na obchodovanie (253)-(291 AÚ)	093	0,00	0,00	0,00	0,00
9.	Dlhové cenné papiere so splatnosťou do jedného roka držané do splatnosti (256)-(291AÚ)	094	0,00	0,00	0,00	0,00
10.	Ostatné realizovateľné cenné papiere (257)-(291AÚ)	095	0,00	0,00	0,00	0,00
11.	Obstaranie krátkodobého finančného majetku (259)-(291 AÚ)	096	0,00	0,00	0,00	0,00
12.	Účty štátnej pokladnice (účtová skupina 28)	097	0,00	0,00	0,00	0,00
<b>B.VI.</b>	<b>Poskytnuté návratné finančné výpomoci dlhodobé súčet (r.099 až 103)</b>	<b>098</b>	<b>0,00</b>	<b>0,00</b>	<b>0,00</b>	<b>0,00</b>
B.VI.1	Poskytnuté návratné finančné výpomoci subjektom v rámci konsolidovaného celku(271AÚ-291AÚ)	099	0,00	0,00	0,00	0,00
2.	Poskytnuté návratné finančné výpomoci ostatným subjektom verejnej správy (272 AÚ)-(291 AÚ)	100	0,00	0,00	0,00	0,00
3.	Poskytnuté návratné finančné výpomoci podnikateľským subjektom (274 AÚ)-(291AÚ)	101	0,00	0,00	0,00	0,00
4.	Poskytnuté návratné finančné výpomoci ostatným organizáciám (275 AÚ)-(291 AÚ)	102	0,00	0,00	0,00	0,00
5.	Poskytnuté návratné finančné výpomoci fyzickým osobám (277 AÚ)-(291 AÚ)	103	0,00	0,00	0,00	0,00
<b>B.VII.</b>	<b>Poskytnuté návratné finančné výpomoci krátkodobé súčet (105 až 109)</b>	<b>104</b>	<b>0,00</b>	<b>0,00</b>	<b>0,00</b>	<b>0,00</b>
B.VII.1	Poskytnuté návratné finančné výpomoci subjektom v rámci konsolidovaného celku(271AÚ) - (291AÚ)	105	0,00	0,00	0,00	0,00
2.	Poskytnuté návratné finančné výpomoci ostatným subjektom verejnej správy (272 AÚ)-(291 AÚ)	106	0,00	0,00	0,00	0,00
3.	Poskytnuté návratné finančné výpomoci podnikateľským subjektom (274 AÚ)-(291AÚ)	107	0,00	0,00	0,00	0,00
4.	Poskytnuté návratné finančné výpomoci ostatným organizáciám (275 AÚ)-(291 AÚ)	108	0,00	0,00	0,00	0,00
5.	Poskytnuté návratné finančné výpomoci fyzickým osobám (277 AÚ)-(291 AÚ)	109	0,00	0,00	0,00	0,00
<b>C.</b>	<b>časové rozlíšenie (r.111 až r.113)</b>	<b>110</b>	<b>0,00</b>	<b>0,00</b>	<b>0,00</b>	<b>0,00</b>
C.1	Náklady budúcich období (381)	111	0,00	0,00	0,00	0,00
2.	Komplexné náklady budúcich období (382)	112	0,00	0,00	0,00	0,00
3.	Príjmy budúcich období (385)	113	0,00	0,00	0,00	0,00
<b>D.</b>	<b>Vzťahy k útom klientov štátnej pokladnice (účtová skupina 20)</b>	<b>114</b>	<b>0,00</b>	<b>0,00</b>	<b>0,00</b>	<b>0,00</b>
	<b>KONTROLNÉ ČÍSLO súčet (r.001 až r.114)</b>	<b>888</b>	<b>3 907 244,08</b>	<b>1 259 601,40</b>	<b>2 647 642,68</b>	<b>2 506 183,80</b>

Ozn.	STRANA PASÍV	Číslo riadku	2022	2021
A	b	c	5	6
	<b>VLASTNÉ IMANIE A ZÁVÄZKY r.116+r.126+r.180+r.183</b>	<b>115</b>	<b>661 910,67</b>	<b>626 545,95</b>
<b>A.</b>	<b>Vlastné imanie r.117 + r.120 + r.123</b>	<b>116</b>	<b>56 180,96</b>	<b>5 152,54</b>
<b>A.I.</b>	<b>Oceňovacie rozdiely sú et (r.118 + r.119)</b>	<b>117</b>	<b>0,00</b>	<b>0,00</b>
A.I.1.	Oceňovacie rozdiely z precenenia majetku a záväzkov (+/-414)	118	0,00	0,00
2.	Oceňovacie rozdiely z kapitálových účastín (+/- 415)	119	0,00	0,00
<b>A.II.</b>	<b>Fondy sú et (r.121 + r.122)</b>	<b>120</b>	<b>0,00</b>	<b>0,00</b>
A.II.1.	Zakonný rezervný fond (421)	121	0,00	0,00
2.	Ostatné fondy (427)	122	0,00	0,00
<b>A.III.</b>	<b>Výsledok hospodárenia (+/-) sú et (r.124 až 125)</b>	<b>123</b>	<b>56 180,96</b>	<b>5 152,54</b>
A.III.1	Nevysporiadaný výsledok hospodárenia minulých rokov (+/- 428)	124	5 152,54	12 045,33
2.	Výsledok hospodárenia za účtovné obdobie (+/-) r.001- (r.117+r.120+r.124+r.126+r.180+r.183)	125	51 028,42	-6 892,79
<b>B.</b>	<b>Záväzky sú et r.127+r.132+r.140+r.151+r.173</b>	<b>126</b>	<b>571 752,75</b>	<b>614 336,99</b>
<b>B.I.</b>	<b>Rezervy sú et (r.128 až 131)</b>	<b>127</b>	<b>0,00</b>	<b>0,00</b>
B.I.1.	Rezervy zákonné dlhodobé (451AÚ)	128	0,00	0,00
2.	Ostatné rezervy (459AÚ)	129	0,00	0,00
3.	Rezervy zákonné krátkodobé (323AÚ, 451AÚ)	130	0,00	0,00
4.	Ostatné krátkodobé rezervy (323AÚ, 459AÚ)	131	0,00	0,00
<b>B.II.</b>	<b>Zúčtovanie medzi subjektami verejnej správy sú et (r.133 až r.139)</b>	<b>132</b>	<b>515 645,39</b>	<b>523 340,83</b>
B.II.1.	Zúčtovanie odvodov príjmov rozpočtových organizácií do rozpočtu zriaďovateľa (351)	133	0,00	0,00
2.	Zúčtovanie transferov štátneho rozpočtu (353)	134	0,00	0,00
3.	Zúčtovanie transferov rozpočtu obce a vyššieho územného celku (355)	135	515 645,39	503 073,90
4.	Zúčtovanie transferov zo štátneho rozpočtu v rámci konsolidovaného celku(356)	136	0,00	0,00
5.	Ostatné zúčtovanie rozpočtu obce a vyššieho územného celku (357)	137	0,00	20 266,93
6.	Zúčtovanie transferov zo štátneho rozpočtu iným subjektom (358)	138	0,00	0,00
7.	Zúčtovanie transferov medzi subjektami verejnej správy a iné zúčtovania (359)	139	0,00	0,00
<b>B.III.</b>	<b>Dlhodobé záväzky sú et (r.141 až 150)</b>	<b>140</b>	<b>2 476,80</b>	<b>6 335,42</b>
B.III.1	Ostatné dlhodobé záväzky (479AÚ)	141	0,00	0,00
2.	Dlhodobé prijaté preddavky (475AÚ)	142	0,00	0,00
3.	Dlhodobé zmenky na úhradu (478AÚ)	143	0,00	0,00
4.	Záväzky zo sociálneho fondu (472)	144	2 476,80	6 335,42
5.	Záväzky z nájmu (474AÚ)	145	0,00	0,00
6.	Dlhodobé nevyfakturované dodávky (476AÚ)	146	0,00	0,00
7.	Pohľadávky a záväzky z pevných termínovaných operácií (373AÚ)	147	0,00	0,00
8.	Predané opcie (377AÚ)	148	0,00	0,00

Ozn.	STRANA PASÍV	Číslo riadku	2022	2021
A	b	c	5	6
9.	Iné záväzky (379AÚ)	149	0,00	0,00
10.	Vydané dlhopisy dlhodobé (473AÚ)-(255AÚ)	150	0,00	0,00
<b>B.IV.</b>	<b>Krátkodobé záväzky sú et (r.152 až 172)</b>	<b>151</b>	<b>53 630,56</b>	<b>84 660,74</b>
B.IV.1	Dodávatelia (321)	152	6 235,36	5 184,88
2.	Zmenky na úhradu (322, 478AÚ)	153	0,00	0,00
3.	Prijaté preddavky (324, 475AÚ)	154	0,00	0,00
4.	Ostatné záväzky (325, 479AÚ)	155	0,00	0,00
5.	Nevyfakturované dodávky (326, 476AÚ)	156	0,00	0,00
6.	Záväzky z nájmu (474AÚ)	157	0,00	0,00
7.	Pohľadávky a záväzky z pevných termínovaných operácií (373AÚ)	158	0,00	0,00
8.	Predané opcie (377AÚ)	159	0,00	0,00
9.	Iné záväzky (379AÚ)	160	98,42	64,68
10.	Záväzky z upísaných nesplatených cenných papierov a vkladov (367)	161	0,00	0,00
11.	Záväzky voči združeniu (368)	162	0,00	0,00
12.	Zamestnanci (331)	163	27 028,57	44 374,52
13.	Ostatné záväzky voči zamestnancom (333)	164	0,00	0,00
14.	Zúčtovanie s orgánmi sociálneho poistenia a zdravotného poistenia (336)	165	17 474,46	28 449,21
15.	Daň z príjmov (341)	166	0,00	0,00
16.	Ostatné priame dane (342)	167	2 793,75	6 587,45
17.	Daň z pridanej hodnoty (343)	168	0,00	0,00
18.	Ostatné dane a poplatky (345)	169	0,00	0,00
19.	Spojovací účet pri združení (396AÚ)	170	0,00	0,00
20.	Zúčtovanie s Európskou úniou (371AÚ)	171	0,00	0,00
21.	Transfery a ostatné zúčtovanie so subjektami mimo verejnej správy (372AÚ)	172	0,00	0,00
<b>B.V.</b>	<b>Bankové úvery a výpomoci sú et (r.174 až 179)</b>	<b>173</b>	<b>0,00</b>	<b>0,00</b>
B.V.1.	Bankové úvery dlhodobé (461AÚ)	174	0,00	0,00
2.	Bežné bankové úvery (461AÚ, 221AÚ, 231,232)	175	0,00	0,00
3.	Vydané dlhopisy krátkodobé (473AÚ, 241) - (255AÚ)	176	0,00	0,00
4.	Ostatné krátkodobé finančné výpomoci (249)	177	0,00	0,00
5.	Prijaté návratné finančné výpomoci od subjektov verejnej správy dlhodobé (273 AÚ)	178	0,00	0,00
6.	Prijaté návratné finančné výpomoci od subjektov verejnej správy krátkodobé (273 AÚ)	179	0,00	0,00
<b>C.</b>	<b>asové rozlíšenie r.181 + r. 182</b>	<b>180</b>	<b>33 976,96</b>	<b>7 056,42</b>
C.1.	Výdavky budúcich období (383)	181	0,00	0,00
2.	Výnosy budúcich období (384)	182	33 976,96	7 056,42
<b>D.</b>	<b>Vz ahy k ú tom klientov štátnej pokladnice (ú tová skupina 20)</b>	<b>183</b>	<b>0,00</b>	<b>0,00</b>
	<b>KONTROLNÉ ÍSLO sú et (r.115 až 183)</b>	<b>999</b>	<b>2 613 665,72</b>	<b>2 512 912,96</b>



Výkaz ziskov a strát Úč ROPO SFOV 2 - 01
--

# VÝKAZ ZISKOV A STRÁT

k 31.12.2022

(v eurách zaokrúhlene na dve desatinné miesta)

Účtovná závierka

 riadna

 mimoriadna

Za obdobie

	Mesiac	Rok		Mesiac	Rok
Od:	0 1	2 0 2 2	Do:	1 2	2 0 2 2

IČO:

0 0 6 2 3 5 2 1

Názov účtovnej jednotky

C	e	n	t	r	u	m	s	o	c	i	á	l	n	y	c	h	s	l	u	ž	i	e	b	T	e	r	c
h	o	v	á																								

Sídlo účtovnej jednotky

Ulica a číslo

A	n	d	r	e	j	a	H	l	i	n	k	u	2	3	4	/	8										
---	---	---	---	---	---	---	---	---	---	---	---	---	---	---	---	---	---	--	--	--	--	--	--	--	--	--	--

PSČ

0 1 3 0 6

Názov obce

T	e	r	c	h	o	v	á																				
---	---	---	---	---	---	---	---	--	--	--	--	--	--	--	--	--	--	--	--	--	--	--	--	--	--	--	--

Telefónne číslo

--	--	--	--	--	--	--	--	--	--	--	--	--	--	--	--	--	--	--	--	--	--	--	--	--	--	--	--

Faxové číslo

--	--	--	--	--	--	--	--	--	--	--	--	--	--	--	--	--	--	--	--	--	--	--	--	--	--	--	--

E-mailová adresa

--	--	--	--	--	--	--	--	--	--	--	--	--	--	--	--	--	--	--	--	--	--	--	--	--	--	--	--

Zostavená d a:

--	--	--	--	--	--	--	--

 Podpisový záznam štatutárneho orgánu alebo  
 člena štatutárneho orgánu účtovnej jednotky:

íslo útu alebo skupiny	náklady	íslo riadku	2022			2021
			Hlavná innos	Podnikateľská innos	Spolu:	
A	b	c	1	2	3	4
<b>50</b>	<b>Spotrebované nákupy (r.002 až r.005)</b>	<b>001</b>	<b>159 521,64</b>	<b>0,00</b>	<b>159 521,64</b>	<b>142 442,61</b>
501	Spotreba materiálu	002	128 604,45	0,00	128 604,45	113 010,46
502	Spotreba energie	003	30 917,19	0,00	30 917,19	29 432,15
503	Spotreba ostatných neskladovateľných dodávok	004	0,00	0,00	0,00	0,00
504,507	Predaný tovar, Predaná nehnuteľnosť	005	0,00	0,00	0,00	0,00
<b>51</b>	<b>Služby (r.007 až r.010)</b>	<b>006</b>	<b>33 840,28</b>	<b>0,00</b>	<b>33 840,28</b>	<b>30 381,48</b>
511	Opravy a udržiavanie	007	1 919,22	0,00	1 919,22	150,37
512	Cestovné	008	0,00	0,00	0,00	0,00
513	Náklady na reprezentáciu	009	0,00	0,00	0,00	0,00
518	Ostatné služby	010	31 921,06	0,00	31 921,06	30 231,11
<b>52</b>	<b>Osobné náklady (r.012 až r.016)</b>	<b>011</b>	<b>661 550,47</b>	<b>0,00</b>	<b>661 550,47</b>	<b>669 594,52</b>
521	Mzdové náklady	012	474 909,04	0,00	474 909,04	481 736,82
524	Zákonné sociálne poistenie	013	165 844,38	0,00	165 844,38	167 364,78
525	Ostatné sociálne poistenie	014	8 440,85	0,00	8 440,85	8 565,55
527	Zákonné sociálne náklady	015	12 356,20	0,00	12 356,20	11 927,37
528	Ostatné sociálne náklady	016	0,00	0,00	0,00	0,00
<b>53</b>	<b>Dane a poplatky (r.018 až r.020)</b>	<b>017</b>	<b>2 326,08</b>	<b>0,00</b>	<b>2 326,08</b>	<b>2 169,63</b>
531	Dane z motorových vozidiel	018	0,00	0,00	0,00	0,00
532	Dane z nehnuteľností	019	282,68	0,00	282,68	282,68
538	Ostatné dane a poplatky	020	2 043,40	0,00	2 043,40	1 886,95
<b>54</b>	<b>Ostatné náklady na prevádzkovú innosť (r.022 až r.028)</b>	<b>021</b>	<b>0,00</b>	<b>0,00</b>	<b>0,00</b>	<b>0,00</b>
541	Zostatková cena predaného dlhodobého nehmotného majetku a dlhodobého hmotného majetku	022	0,00	0,00	0,00	0,00
542	Predaný materiál	023	0,00	0,00	0,00	0,00
544	Zmluvné pokuty, penále a úroky z omeškania	024	0,00	0,00	0,00	0,00
545	Ostatné pokuty, penále a úroky z omeškania	025	0,00	0,00	0,00	0,00
546	Odpis pohľadávky	026	0,00	0,00	0,00	0,00
548	Ostatné náklady na prevádzkovú innosť	027	0,00	0,00	0,00	0,00
549	Manká a škody	028	0,00	0,00	0,00	0,00
<b>55</b>	<b>Odpisy, rezervy a opravné položky z prevádzkovej innosťi a finančnej innosťi a zúrokovanie rozlíšenia (r.030+r.031+r.036+r.039)</b>	<b>029</b>	<b>13 147,56</b>	<b>0,00</b>	<b>13 147,56</b>	<b>13 023,06</b>
551	Odpisy dlhodobého nehmotného a hmotného majetku	030	13 147,56	0,00	13 147,56	13 023,06
	<b>Rezervy a opravné položky z prevádzkovej innosťi (r.032 až r.035)</b>	<b>031</b>	<b>0,00</b>	<b>0,00</b>	<b>0,00</b>	<b>0,00</b>
552	Tvorba zákonných rezerv z prevádzkovej innosťi	032	0,00	0,00	0,00	0,00
553	Tvorba ostatných rezerv z prevádzkovej innosťi	033	0,00	0,00	0,00	0,00
557	Tvorba zákonných opravných položiek z prevádzkovej innosťi	034	0,00	0,00	0,00	0,00
558	Tvorba ostatných opravných položiek z prevádzkovej innosťi	035	0,00	0,00	0,00	0,00

íslo útu alebo skupiny	náklady	íslo riadku	2022			2021
			Hlavná innos	Podnikateľská innos	Spolu:	
A	b	c	1	2	3	4
	<b>Rezervy a opravné položky z finan nej innosti (r.037+r.038)</b>	<b>036</b>	<b>0,00</b>	<b>0,00</b>	<b>0,00</b>	<b>0,00</b>
554	Tvorba rezerv z finan nej innosti	037	0,00	0,00	0,00	0,00
559	Tvorba opravných položiek z finan nej innosti	038	0,00	0,00	0,00	0,00
555	Zú tovanie komplexných nákladov budúcich období	039	0,00	0,00	0,00	0,00
<b>56</b>	<b>Finan né náklady (r.041 až r.048)</b>	<b>040</b>	<b>1 323,83</b>	<b>0,00</b>	<b>1 323,83</b>	<b>1 268,08</b>
561	Predané cenné papiere a podiely	041	0,00	0,00	0,00	0,00
562	Úroky	042	0,00	0,00	0,00	0,00
563	Kurzové straty	043	0,00	0,00	0,00	0,00
564	Náklady na precenenie cenných papierov	044	0,00	0,00	0,00	0,00
566	Náklady na krátkodobý finan ný majetok	045	0,00	0,00	0,00	0,00
567	Náklady na derivátové operácie	046	0,00	0,00	0,00	0,00
568	Ostatné finan né náklady	047	1 323,83	0,00	1 323,83	1 268,08
569	Manká a škody na finan nom majetku	048	0,00	0,00	0,00	0,00
<b>57</b>	<b>Mimoriadne náklady (r.050 až r.053)</b>	<b>049</b>	<b>0,00</b>	<b>0,00</b>	<b>0,00</b>	<b>0,00</b>
572	Škody	050	0,00	0,00	0,00	0,00
574	Tvorba rezerv	051	0,00	0,00	0,00	0,00
578	Ostatné mimoriadne náklady	052	0,00	0,00	0,00	0,00
579	Tvorba opravných položiek	053	0,00	0,00	0,00	0,00
<b>58</b>	<b>Náklady na transfery a náklady z odvodu príjmov (r.055 až r.063)</b>	<b>054</b>	<b>0,00</b>	<b>0,00</b>	<b>0,00</b>	<b>0,00</b>
581	Náklady na transfery zo štátneho rozpo tu do štátnych rozpo tových organizácií a príspevkových organizácií	055	0,00	0,00	0,00	0,00
582	Náklady na transfery zo štátneho rozpo tu ostatným subjektom verejnej správy	056	0,00	0,00	0,00	0,00
583	Náklady na transfery zo štátneho rozpo tu subjektom mimo verejnej správy	057	0,00	0,00	0,00	0,00
584	Náklady na transfery z rozpo tu obce alebo z rozpo tu vyššieho územného celku do rozpo tových organizácií a príspevkových organizácií zriadených obcou alebo vyšším územným celkom	058	0,00	0,00	0,00	0,00
585	Náklady na transfery z rozpo tu obce alebo vyššieho územného celku ostatným subjektom verejnej správy	059	0,00	0,00	0,00	0,00
586	Náklady na transfery z rozpo tu obce alebo vyššieho územného celku subjektom mimo verejnej správy	060	0,00	0,00	0,00	0,00
587	Náklady na ostatné transfery	061	0,00	0,00	0,00	0,00
588	Náklady z odvodu príjmov	062	0,00	0,00	0,00	0,00
589	Náklady z budúceho odvodu príjmov	063	0,00	0,00	0,00	0,00
	<b>Ú tové skupiny 50-58 celkom sú et (r.001+r.006+r.011+r.017+r.021+r.029+r.040 +r.049+r.054)</b>	<b>064</b>	<b>871 709,86</b>	<b>0,00</b>	<b>871 709,86</b>	<b>858 879,38</b>
	<b>Kontrolné íslo sú et (r.001 až r.064)</b>	<b>994</b>	<b>2 615 129,58</b>	<b>0,00</b>	<b>2 615 129,58</b>	<b>2 576 638,14</b>

íslo útu alebo skupiny	Výnosy, da z príjmov a výsledok hospodárenia	íslo riadku	2022			2021
			Hlavná innos	Podnikateľská innos	Spolu:	
A	b	c	1	2	3	4
<b>60</b>	<b>Tržby za vlastné výkony a tovar (r.066 až r.068)</b>	<b>065</b>	<b>217 979,03</b>	<b>0,00</b>	<b>217 979,03</b>	<b>202 154,22</b>
601	Tržby za vlastné výrobky	066	0,00	0,00	0,00	0,00
602	Tržby z predaja služieb	067	217 979,03	0,00	217 979,03	202 154,22
604,607	Tržby za predaný tovar, Výnosy z nehnute nosti na predaj	068	0,00	0,00	0,00	0,00
<b>61</b>	<b>Zmena stavu vnútroorganiza ných zásob (r.070 až r.073)</b>	<b>069</b>	<b>0,00</b>	<b>0,00</b>	<b>0,00</b>	<b>0,00</b>
611	Zmena stavu nedokon enej výroby	070	0,00	0,00	0,00	0,00
612	Zmena stavu polotovarov	071	0,00	0,00	0,00	0,00
613	Zmena stavu výrobkov	072	0,00	0,00	0,00	0,00
614	Zmena stavu zvierat	073	0,00	0,00	0,00	0,00
<b>62</b>	<b>Aktivácia (r.075 až r.078)</b>	<b>074</b>	<b>5 514,29</b>	<b>0,00</b>	<b>5 514,29</b>	<b>5 610,35</b>
621	Aktivácia materiálu a tovaru	075	0,00	0,00	0,00	0,00
622	Aktivácia vnútroorganiza ných služieb	076	5 514,29	0,00	5 514,29	5 610,35
623	Aktivácia dlhodobého nehmotného majetku	077	0,00	0,00	0,00	0,00
624	Aktivácia dlhodobého hmotného majetku	078	0,00	0,00	0,00	0,00
<b>63</b>	<b>Da ové a colné výnosy a výnosy z poplatkov (r.080 až r.082)</b>	<b>079</b>	<b>0,00</b>	<b>0,00</b>	<b>0,00</b>	<b>0,00</b>
631	Da ové a colné výnosy štátu	080	0,00	0,00	0,00	0,00
632	Da ové výnosy samosprávy	081	0,00	0,00	0,00	0,00
633	Výnosy z poplatkov	082	0,00	0,00	0,00	0,00
<b>64</b>	<b>Ostatné výnosy z prevádzkovej innosti (r.084 až r.089)</b>	<b>083</b>	<b>484,64</b>	<b>0,00</b>	<b>484,64</b>	<b>498,55</b>
641	Tržby z predaja DNM a DHM	084	0,00	0,00	0,00	0,00
642	Tržby z predaja materiálu	085	0,00	0,00	0,00	0,00
644	Zmluvné pokuty, penále a úroky z omeškania	086	0,00	0,00	0,00	0,00
645	Ostatné pokuty, penále a úroky z omeškania	087	0,00	0,00	0,00	0,00
646	Výnosy z odpísaných poh ádavok	088	0,00	0,00	0,00	0,00
648	Ostatné výnosy z prevádzkovej innosti	089	484,64	0,00	484,64	498,55
<b>65</b>	<b>Zú tov.rezerv a opr.pol. z P a F (r.091+r.096+r.099)</b>	<b>090</b>	<b>0,00</b>	<b>0,00</b>	<b>0,00</b>	<b>0,00</b>
	<b>Zú tov.rezerv a opr.pol. z prev. innosti (r.092 až r.095)</b>	<b>091</b>	<b>0,00</b>	<b>0,00</b>	<b>0,00</b>	<b>0,00</b>
652	Zú tovanie zákonných rezerv z prevádzkovej innosti	092	0,00	0,00	0,00	0,00
653	Zú tovanie ostatných rezerv z prevádzkovej innosti	093	0,00	0,00	0,00	0,00
657	Zú tovanie zákonných OP z prevádzkovej innosti	094	0,00	0,00	0,00	0,00
658	Zú tovanie ostatných OP z prevádzkovej innosti	095	0,00	0,00	0,00	0,00
	<b>Zú tov.rezerv a opr.pol. z finan. innosti (r.097 až r.098)</b>	<b>096</b>	<b>0,00</b>	<b>0,00</b>	<b>0,00</b>	<b>0,00</b>

íslo útu alebo skupiny	Výnosy, da z príjmov a výsledok hospodárenia	íslo riadku	2022			2021
			Hlavná innos	Podnikateľská innos	Spolu:	
A	b	c	1	2	3	4
654	Zú tovanie rezerv z finan nej innosti	097	0,00	0,00	0,00	0,00
659	Zú tovanie OP z finan nej innosti	098	0,00	0,00	0,00	0,00
655	Zú tovanie komplex.nákladov budúcich období	099	0,00	0,00	0,00	0,00
<b>66</b>	<b>Finan né výnosy (r.101 až r.108)</b>	<b>100</b>	<b>0,00</b>	<b>0,00</b>	<b>0,00</b>	<b>0,00</b>
661	Tržby z predaja CP a podielov	101	0,00	0,00	0,00	0,00
662	Úroky	102	0,00	0,00	0,00	0,00
663	Kurzové zisky	103	0,00	0,00	0,00	0,00
664	Výnosy z precenenia CP	104	0,00	0,00	0,00	0,00
665	Výnosy z dlhodobého finan ného majetku	105	0,00	0,00	0,00	0,00
666	Výnosy z krátkodobého finan ného majetku	106	0,00	0,00	0,00	0,00
667	Výnosy z derivátových operácií	107	0,00	0,00	0,00	0,00
668	Ostatné finan né výnosy	108	0,00	0,00	0,00	0,00
<b>67</b>	<b>Mimoriadne výnosy (r.110 až r.113)</b>	<b>109</b>	<b>0,00</b>	<b>0,00</b>	<b>0,00</b>	<b>0,00</b>
672	Náhrady škôd	110	0,00	0,00	0,00	0,00
674	Zú tovanie rezerv	111	0,00	0,00	0,00	0,00
678	Ostatné mimoriadne výnosy	112	0,00	0,00	0,00	0,00
679	Zú tovanie opravných položiek	113	0,00	0,00	0,00	0,00
<b>68</b>	<b>Výnosy z transferov a rozpo točných príjmov v štátnych rozpo točných organizáciách a príspevkových organizáciách ( r.115 až r.123)</b>	<b>114</b>	<b>0,00</b>	<b>0,00</b>	<b>0,00</b>	<b>0,00</b>
681	Výnosy z bežných transferov zo štátneho rozpo tu	115	0,00	0,00	0,00	0,00
682	Výnosy z kapitálových transferov zo štátneho rozpo tu	116	0,00	0,00	0,00	0,00
683	Výnosy z bežných transferov od ostatných subjektov verejnej správy	117	0,00	0,00	0,00	0,00
684	Výnosy z kapitálových transferov od ostatných subjektov verejnej správy	118	0,00	0,00	0,00	0,00
685	Výnosy z bežných transferov od Európskej únie	119	0,00	0,00	0,00	0,00
686	Výnosy z kapitálových transferov od Európskej únie	120	0,00	0,00	0,00	0,00
687	Výnosy z bežných transferov od ostatných subjektov mimo verejnej správy	121	0,00	0,00	0,00	0,00
688	Výnosy z kapitálových transferov od ostatných subjektov mimo verejnej správy	122	0,00	0,00	0,00	0,00
689	Výnosy z odvodu rozpo točných príjmov	123	0,00	0,00	0,00	0,00
<b>69</b>	<b>Výnosy z transferov a rozpo točných príjmov v obciach, vyšších územných celkoch a rozpo točných org. a príspevkových org. zriadených obcou alebo vyšším územným celkom (r.125 až r.133)</b>	<b>124</b>	<b>698 760,32</b>	<b>0,00</b>	<b>698 760,32</b>	<b>643 723,47</b>
691	Výnosy z bežných transferov z rozpo tu obce alebo z rozpo tu vyššieho územného celku v rozpo točných organizáciách a príspevkových organizáciách zriadených obcou alebo vyšším územným celkom	125	593 128,88	0,00	593 128,88	556 759,57

íslo útu alebo skupiny	Výnosy, da z príjmov a výsledok hospodárenia	íslo riadku	2022			2021
			Hlavná innos	Podnikateľská innos	Spolu:	
A	b	c	1	2	3	4
692	Výnosy z kapitálových transferov z rozpo tu obce alebo z rozpo tu vyššieho územného celku v rozpo tových organizáciách a príspevkových organizáciách zriadených obcou alebo vyšším územným celkom	126	12 528,60	0,00	12 528,60	12 826,10
693	Výnosy samosprávy z bežných transferov zo štátneho rozpo tu a od iných subjektov verejnej správy	127	91 490,24	0,00	91 490,24	72 691,90
694	Výnosy samosprávy z kapitálových transferov zo štátneho rozpo tu a od iných subjektov verejnej správy	128	500,04	0,00	500,04	83,34
695	Výnosy samosprávy z bežných transferov od Európskej únie	129	0,00	0,00	0,00	0,00
696	Výnosy samosprávy z kapitálových transferov od Európskej únie	130	0,00	0,00	0,00	0,00
697	Výnosy samosprávy z bežných transferov od ostatných subjektov mimo verejnej správy	131	1 000,00	0,00	1 000,00	1 250,00
698	Výnosy samosprávy z kapitálových transferov od ostatných subjektov mimo verejnej správy	132	112,56	0,00	112,56	112,56
699	Výnosy samosprávy z odvodu rozpo tových príjmov	133	0,00	0,00	0,00	0,00
	<b>Útová trieda 6 celkom(065+069+074+079+083+090+100+109+114+124)</b>	<b>134</b>	<b>922 738,28</b>	<b>0,00</b>	<b>922 738,28</b>	<b>851 986,59</b>
	<b>Výsledok hospodárenia pred zdanením (r.134 - r.064) (+/-)</b>	<b>135</b>	<b>51 028,42</b>	<b>0,00</b>	<b>51 028,42</b>	<b>-6 892,79</b>
591	Splatná da z príjmov	136	0,00	0,00	0,00	0,00
595	Dodatok neplatená da z príjmov	137	0,00	0,00	0,00	0,00
	<b>Výsledok hospod. po zdanení r.135 - (r.136, r.137) (+/-)</b>	<b>138</b>	<b>51 028,42</b>	<b>0,00</b>	<b>51 028,42</b>	<b>-6 892,79</b>
	<b>Kontrolné íslo sú et ( r.065 až r.138 )</b>	<b>995</b>	<b>2 870 271,68</b>	<b>0,00</b>	<b>2 870 271,68</b>	<b>2 569 745,35</b>